臺灣日日新報　夕刊
三月三日
發行人 河村徹　印刷人 前野吾右
臺北市榮町四丁目　臺灣日日新報社

アライズ複寫紙（精美品優良）

後繼内閣の首班
平沼男か近衛公か
内府は河合、有馬、清浦三氏有力
園公・愼重に銓衡中

【東京二日發】時局收拾に關し西園寺公は二日重臣及び陸軍側各府の意向を徴取、愼重なる態度をもつて善後策を研究することになつたが、後繼内閣首班の決定は時局今後の動向に最も重要なる關聯を有し殊に今回の事件が軍部の中より叛逆を出した大不祥事件であるだけにこれに處する重臣部が責任の重大を痛感して今後の軍紀肅正、統制强化に全力を擧ぐるとともに次期政權に關して眞に力强い手腕ある人物の出現を待望して居り、現下の複雜多岐なる情勢下において西園寺公は後任首相の銓衡に就いて愼重を期する筈でその人選は未曾有の困難に逢着してゐるものと見られる、然して西園寺公としては先づ三日中に内大臣の後任を奏薦する筈でその候補者としては河合操大將、有馬良橘大將、清浦奎吾伯の三氏が最も有力である、また後繼内閣首班としては平沼騏一郎男か近衛文麿公の何れかに決定するより外なく何れにせよ大命降下は一兩日中と見られてゐる

強力政府に非ずは
治安確保は不可能
内務省中堅組　重大意見を開陳

【東京二日發】内務省警保局を中心として大臣官房文書、社會、地方警保各局の課長、事務官級を以て結成せる所謂中堅少壯官吏は今回の事變突發以來二日も本省又は某所に集合、今後の治安警察確保に就き重要協議を重ね赤木大臣並に唐澤警保局長等首腦部を通じ口頭を以て時局收拾に關する重大進言を爲したがこれ等中堅少壯官吏の抱懷せる治安警察確保の積極的意見は左の如くで組閣に當つても相當影響を與へるものと注目されて居る

一、今後の治安警察は過去の政府の如き脆弱なものでは到底その遂行は不可能である

一、來るべき政府は形式的擧國一致でなく又過去の名士又は代表者の集會ではなく非常時難局に際し之を突破し得る强力内閣の出現を要望する

一、力を行使し得る强力政府なくしては重大時局を收拾する今後の治安警察の任に就く事は不可能である

一、今回の事件に對し責任を深く痛感する

中に首班が決まることであらうが如何なる形態の後繼内閣が出來るかと云ふ事は全く豫想出來るものではないが國民の要望は擧國一致を要望してゐる以上必ず國民の要望を擴つてゐる政黨も當然次の内閣に關係することになるものと信じてゐる、我國では政黨の外に政治的勢力を持つてゐるものがあるので之等勢力と政黨を併せた擧國一致内閣が出現するものと考へてゐる、又斯かる擧國一致こそ眞の擧國一致内閣であつて之は世界各國の傾向でもあり民政黨としても勿論斯かる眞の擧國一致内閣を要望してゐる譯である

動かなかつた
同日銀の貸付高、兌換券の增發高等に付き數字を擧げて說明し次に廣田外相より今回の事變に關する諸外國の新聞報道に就き報告し最後に全閣僚より殉職警官に弔慰を表することとし白根書記官長にその方法を一任して十一時四十分散會、四日は植原木曾議後宮中で閣議を開く

陸軍は中將級で
建川、小磯、柳川氏中から

【東京二日發】今回の不祥事件が陸軍に關係するだけに後任陸相に何人が推薦されるかは注目される所である、但し後任陸相は後繼内閣首班者の如何に依つて銓衡を見る事になるが軍事參議官は陸軍の長老として今回の不祥事件に重大責任を痛感し謹愼してゐる關係上後任陸相は中將級から銓衡を見る事に意見は一致して居り、又事件の性質上部内の關係に無事の立場に在る人から求める事が望まれ、杉山元中將の呼聲もあつたが種々の事情より同中將の起用は至難と見られる爲め此の際は從來の行懸りを一切を捨て難局を打開し得る最も有力な人材を推擧すべきであるとして第四師團長建川美次、朝鮮軍司令官小磯國昭、臺灣軍司令官柳川平助の三中將が最も適當と觀られこの中から選定されるものと觀られる

軍部大臣の後任

海軍は末次大將
次では永野大將が有力

【東京二日發】後繼内閣にかける海軍大臣の人選は陸相と共に最も注目されてゐるが目下の情勢では大角海相が留任しない事は略決定的である、從つて其の後任としては軍事參議官末次大將、軍令部總長永野大將が最も有力候補に擧げられてゐる、又後繼内閣の首班が平沼樞府副議長に落着くやうな場合は末次大將の海相就任は確定的と觀られる

各軍事參議官參集協議

【東京二日發】林、眞崎、荒木、阿部、植田、西、寺内の各軍事參議官は二日午前九時偕行社に參集し事件の善後處置を協議してゐる尚午後には川島陸相も出席する筈

閣議開く

【東京二日發】二日の閣議は午前十時二十五分より永田町首相官邸

非常なる革新的
政府は出來まい
近衛文麿公の談

【東京二日發】貴族院議長近衛文麿公は二日午後九時半永田町首相官邸に於いて時局問題に付き左の如き談話を發した

後繼内閣がどうなるかと云ふ問題に付いては勿論何人といへども大命降下に先立ち云爲すべき筋合のものではないが、今回の事件の一部の叛亂的行動が考へた樣な非常なる革新的政府が出來る事とは到底思へぬ、後繼内閣の首班者の銓衡は何時もと同じ順序を踏んで内閣が出來る譯だと自分は見てゐる、勿論時局の現狀から見ても軍部の希望が多分參酌されることは當然であらう

清浦伯歸京

【熱海二日發至急報】熱海に避寒中の清浦伯は二日

帝國の對露方針は
不變！微動だもせず
關東軍の聲明

【新京二日發】今回の東京事件に際し關東軍は輕擧を戒むべしとの聲明を發したが、關東軍當局は更に何等の動搖なく實行の態度を堅持しつつあるとの聲明が發せられてゐるが二日非公式に次の如く聲明を發表した

[illegible]

政友會總裁は
現狀のままで……
鈴木氏は川口氏の辭退を受けず
政友幹部會で決定

【東京二日發】落選した鈴木政友會總裁の進退問題に關しては川口義久氏の當選辭退申出があり黨幹部にて種々考慮中であるが川口氏の當選辭退決意に頗る固きものがあるので黨幹部では鈴木總裁に之が受諾方を再三勸說したが鈴木總裁は頑强に固辭して應諾の色を見せないので遂に二日の幹部會で鳩山一郎氏よりこの旨報告鈴木總裁に當選辭退の意思がない限り假令川口氏が當選を辭退しても無駄であるから改めて同氏を留任せしめることに決し、暫くて鈴木總裁の進退問題は差し當り之に觸れず一應現狀のままで進むこととなつた

擧國一致内閣は
我黨も要望
政黨も當然關係せん
町田民政總裁語る

【東京二日發】町田民政黨總裁は二日午後首相官邸に於て時局に關し左の如く語つた

西園寺公が上京されたので愈々内大臣の後任、後繼内閣の首班が詮議されることになるらうが、どちらが先に決定するのか自分には何も關知してゐない、併し何れにしても後繼内閣は一兩日

滿國内のソ聯線
實力接收を決意
交涉暗礁に乘上

[illegible]

戸水氏の人事
豫定通り決定
けふの閣議に於て

【東京二日發至急報】二日閣議で左の點を決定した

臺灣總督府州事務官　正五位勳五等　戸水昇
任臺灣總督府交通局理事（二等）

山本元少尉も
位記返上

【東京二日發】内閣では二日發官の辭令を發した元步兵少尉山本又に對しその有する正八位の返上を命ずる旨二日發令した尚勳七等瑞寶章と大禮記念章も褫奪された

伊エ紛爭の
和協再交涉
十三國委員會
招集に決す

【ゼネバ二日發電通】聯盟對伊制裁十八國委員會は二日午後四時から約一時間の非公開會議に於て制裁强化案に就き協議の結果伊エ戰局及び一般情勢の變化に鑑みフランダン・フランス首相の提議を容れ新規制裁協議に先立ち先づ三日から理事會の十三國和協委員會を招集し和協交涉を新に遣り直させ若しその努力が成功しない場合に制裁强化を十八國委員會で協議しようといふことに決定した、イーデン英外相は右決定に對し徹底的指示を與へると同時に和協交涉失敗の場合に就て更め次の案を提議しイギリスとしては

一、聯盟國は各々石油の對伊輸出を禁止すること

一、聯盟國は他國の石油對伊輸送に付き運輸禁止を約すること

一、右は假令アメリカ政府の協力を得られない場合と雖も實施すること

一、右聲報には回答期限（多分四十八時間）を附し若しその間に滿足すべき回答に接しない時は石油禁輸制裁手續へ移ること

一、伊エ兩國に對し聲報を發し聯盟の調停再開受諾を要請することであると

急角度で——
增稅進展か
今後の財政政策

【東京二日發】後繼内閣の財政經濟政策が如何なる内容を有するものたるべきかは大命降下なき今日速斷を許さないが單に我國の財政經濟の現狀より見ても況んや今日の政局の動向に徴する時所謂高橋財政の標語をもつて表現されてゐた財政經濟政策に可なりの變更を見るべきことは明らかであつて各方面より觀測して今日まで極力回避されて來た增稅斷行の如きも急角度をもつて拍車をかけられこの意味において内閣參議會、司掌局等の機能の活動が一段と要望されるに至るのではないかと見られてゐるが大藏當局として左の如き傾向を指摘し得るのではないかと見られてゐる

一、軍縮會議脫退後の海軍防備の擴張、大陸政策遂行のための國軍國防充備の必要等は財政上における軍事費の支出を益々膨脹せしめるであらう

一、國民生活安定を期するための施設費は[illegible]

一、今日の政治情勢は歲出においても歲入においても社會政策的施設を必要ならしめ特に社會政策の加味された稅制整理斷行の必要が强調されるに至るであらうがこれに加へて前記の如き歲出方面における新財源捻出の必要は增稅を伴つて國家財政の革新を緊要とするに至るであらう

軌道に公債の濫發をなすことを許さないであらう

人事

▲東鄕氏（馬公要港部司令官海軍中佐）三月來北　日の丸館

無絃琴

米國のハースト紙といふと新聞の王様で、サラリーマンと[illegible]

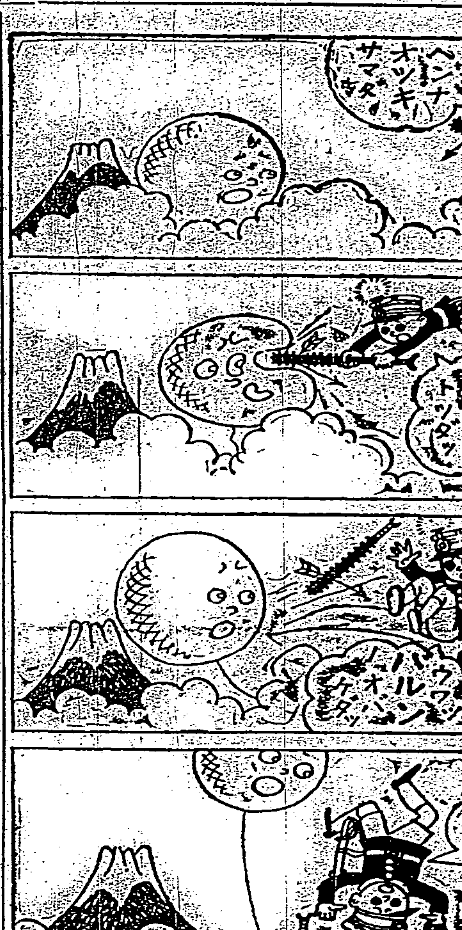

その日その日

○相當な大雨だつた、これで日本といふ大地をウンと固めることだ

○結局は人の問題だ、人、人、人だ、どなたも然うおつしやる

○偶然の擧國一致から眞の擧國一致へ——更始一新の機運動に動く

○呼りを鎭めてゐた既成政黨が政治經濟の根本的檢討を力說

○何の事はない、自分等が今迄やらなかつた事を自狀した樣なもの

○叛徒の汚名はキッから、元野中大尉夫人の苦衷もそこにある

○新しい地方制度の下で初めてやつた市會や街庄協議會、落選んで答案は出た、さて採點は……

○滿點のもあり、三四十點の及第線を前後してるのもある、落第したのもあるかナ

○流腦の上に天然痘それも南部が主、少し栗り過ぎる

○叛徒の大本教信徒が、自發的に解散、先手だけに好く響く

あらう、此點に於ては英國も露國に及ぶまい▲英國は異國民族を澤山に抱容してゐるので其點で脆弱性が多い▲然るに日本は一孤島から賢明な計畫の下にスタートを切り、盛實に純一に凡てがアジア的で進んでゐる▲日本はベーリング海峽を渡つて米大陸に移住した最初の人種が蒙古人であるから思想起して其擴大プログラムの第一に北米諸國を選むに至るだらうか——等々怨日と民族感情疑惑とに途方もない妄想を逞らしてゐるさうな。

結婚機構 (99)
細田源吉作
大橋月皎畫

潮騷 (三)

「東京からお兄さん達を呼びませうね？今頃は平さんだつて何度かで隨分後悔してゐられるわ！女の一生の大事な分岐點だし、あなたはもう立派な奥さんとして事件をお纏めにならなければならないんですもの……」

鄕子が骨を折つて慰めつづけるので花嫁の道子もかなり氣を取り直したらしく、

「……死にたいつて心持もぽそりや體面を考へるからなんですけど……でも女としてこんな恥かしいことはないんですもの……」

さうは云ふものの鄕子に說かれて東京の道子自身の兄や親類へ電報をうつたりした。

それももう夜の十一時半頃だつた、鄕子は女中にいひつけて道子の部屋の方へ蒲團を運ばせ、一瞬の間に女としての最大な恥と悲しみを與へられた道子の傍で、この一夜をあかさうと考へた。實は鄕子自身もかつて拭ひ切れない悲しみを投げつけられた女だつた。それはそれとしてもさつきまで阿部と同室で就眠することにこだはつてゐたが、當然の理由で道子の傍で夜をこめて語り明すことを好ましく思つた。

眠れない一夜が過ぎてみると、一番の汽車で道子の兄といふ三十五、六の人や横平の老父も不安さうな顔をして旅館へ驅けつけて來た、それと前後して園の湖畔のホテルから鄕子を名指して電話がかかつて來た。

「あなたが宮城鄕子さんでございますか？」

向うの聲で、阿部の友達の大町かと思ひ、ふとまた横平に關係した不吉な出來事かと思つたりしたが……なほも向うから

「宮城さんでしたら一寸お耳に入れたいことが起りまして……私はホテルの支配人ですが、實は昨夜おそく横平さんでお方がご投宿なさいましたのですが、大分ご酩酊のご樣子で……その中に熱海の冬木にお泊りのあなたさまにお引き取りして頂へ、と一行ございましたので……」

「本人は無事だつたんですか？」

「はい、こちらでご到着の時からご注意申し上げましたので！よく夜分おそくお見えになるお客樣でしよんぼりと影の薄いやうなお方に限つて大きな間違ひがございますもんですから……今日間もなくこちらから自動車でお連れ申し上げますが如何でございますか？」

「どうぞ！」

さう鄕子も返事をしずにゐられなかつた。横平の父親もみえてゐることだし、今日こそお互ひの一切を明るく解決したいと思つた。それにこれで阿部に話したいと思つて自分達の部屋へ行くと阿部も間もなく戻つて來て

「今ね、昨晩ホテルに泊つてる大町から電話で聞いた。ゆうべ或る奴が自殺仕損ねて、あなたでなくつちや困るつて云ひ張つてる[illegible]きだ」

「[illegible]」

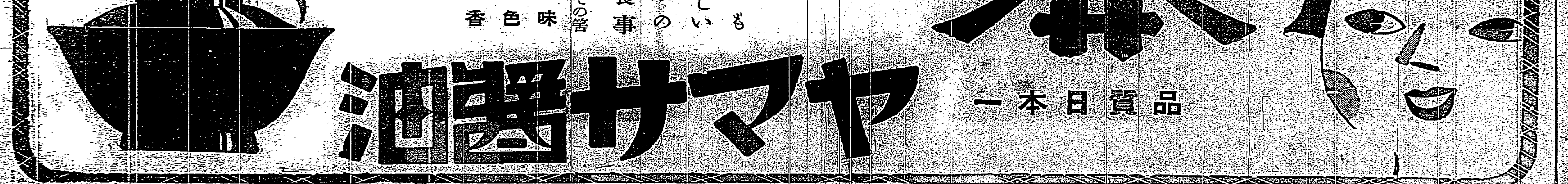

佛となつた夫の罪
「お宥し下さいませ」
自決した野中元大尉の未亡人
二日夜・手記を發表

【東京二日發本社特電】去る二十九日自決した野中元大尉の遺骸は同夜四谷區左門町の自宅に運ばれ美保子未亡人（二〇）は病床にある身ながら一切面會を避けてゐるが二日夜其心境を示す左の手記を發表した

私は四郎の妻美保子であります今私は夫の靈前で皆樣に對し相濟まぬ心に苦しみながら之をしたためました、今度は夫等が大事を引起しまして上は畏くも陛下の御宸襟を惱まし奉り、下は國民の皆樣にこの上ない御心配をおかけ申し誠に御詫の仕樣がありません、殊に東京市民の皆樣には四日間大變な御迷惑をおかけしまして又一同の犠牲となつた尊い御身をあへなく失はれました高位の方々を始め遺族皆樣には本當に何と申上げてよいか分りません、今は合はせ顔もない體となり私の前に橫たはつてをります夫もきつと皆樣に深く御詫び申してゐる事と思ひます、私は最後の一日だけ四郎の妻で御座います、私は夫を信じて居ります、夫のしたことは皆正しいと信じてゐましたのに今度の事に出でこの樣な結果を見ました

私は夫の所信をどう考へてよいか私の心は、私の頭は狂つた樣で分りません、でも夫は終始御國の事を思ひながら立ち、そして死んだと思ひ、私は疑ひ度くありません、併しながら今は叛亂軍の一員として橫たはつてをります、それが私には悲しくてなりません、夫は軍人として一切の責を負うて自決しましたけれどもこれ位でこの罪は消えません、妻としての私は御詫びの心に苦しみながら

今は深く謹慎してをります、皆樣佛となつた夫の罪を御宥し下さいませ、四郎の妻として私はそれのみを伏して御願申してをります

三月二日　妻　野中美保子

涙に暮るる
天野少佐未亡人
少佐の父君は日露役で戰死

【東京二日發本社特電】行動隊員を翻意せしめようと勸告して容れられず自決した天野武輔少佐の遺骸は谷區大和田元二の邸宅にひつそり物言はぬ歸りをして悲歎の色濃く、寂しい同邸內の暗さは一層の悲しみを添へて居る遺族は母堂よし子（）を始め未亡人ひさ子（）と兩嬢との五人で臨終の日まで元氣であつた少佐の面影を偲びつつ涙にくれて居る少佐は愛知縣の出身で名古屋幼年學校を經て士官學校二十九期生として少尉に任官中尉、大尉と累進した數年間を陸軍戶山學校、千葉縣市川中學校其他學校の配屬將校となり少佐となつて再び步三聯隊で過し其後佐倉聯隊に轉じ三聯隊附となつたもので性果斷にして淡白、よく部下を愛し青年將校の意見を容れ且つ其の指導を行つて信望をあつめて居た眞の武人で少佐の亡父酒氏は日露戰役に步兵大佐として出征名譽の戰死を遂げた武勲の人であつた

臺灣では豫定通り記念行事を行ふ
十日の陸軍記念日に

來る三月十日の陸軍記念日祝賀行事は現下の時局に鑑みて東京では取止めとなつた模樣であるが、地方に於ては適宜司令官或ひは師團長が決定することとなつたので臺灣としては豫定の如く日露戰役における先人の偉業を回顧し國民の國防思想普及に協力し併せて現下內外の情勢に鑑み、殊に臺灣に於ては防空國防の必要を強調する上から國民的記念日として各地に亙つて記念行事を實施することに決定した

建築使節
アフガニスタンへ

【神戶二日發本社特電】二日神戶出帆の安洋丸にてアフガニスタン國への建築使節近藤正道（三）氏が新妻奈江（二）さんを伴ひ日本親善と三月の鹿島立をした、同君は東大卒業の工學士で鐵と木とセメントで家を建てられる技師といふ同國からの申込みに應じて行くものにて月七百六十四圓の契約にてアフガニスタンで兵營の建築に當る

森田代議士は拘留狀預け
二日今宮署へ

【神戶二日發本社特電】大阪府第四區代議士森田政義氏一派の選擧違反は遂に森田代議士自身に及び二日今宮署へ拘留狀預けとなつた

その日の憲兵隊司令部（寫眞上）下は偕行社に於て二・二六事件を新聞記者に發表する松井少佐

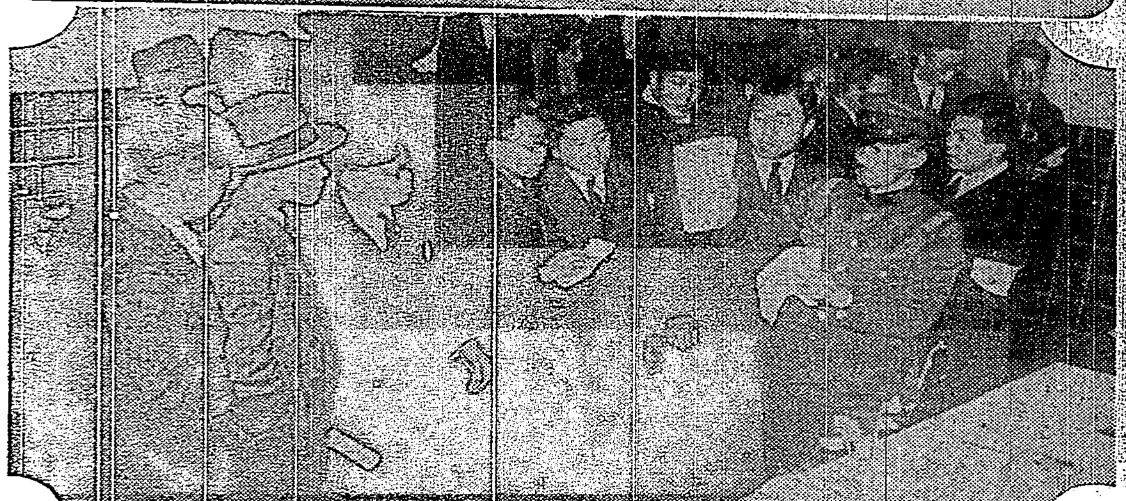

役者に脅迫され七年苦界の勤め
死の床に過去の秘密を打明け
基隆署活動を開始

【基隆電話】脅迫されて七年間、娼妓勤めをした女が死の床に始めて夫なる人に奇しき過去の秘密を打ちあけたと云ふ小說以上の哀れな物語がある、ヒロインは本籍地長崎縣北松浦郡小値賀村當時基隆市天神町一四一某貸座敷業の內の娼妓大坪花子（二）事名辻キミエ（二）と云ふ美人、彼の女は田舍通し、年あけと共に昭和八年六月十八日同家の客であつた某と同棲今に至つてゐたが、昨秋以來胸を病み本年一月より病革つて今日明日も知れぬ身となり、基隆醫院に擔ぎ込まれて臨終する內私は今迄大坪花子と云つてゐたが本當は辻キミエで、之には深い譯がある、云はうくと思ひつつ今日に至つたがもう何の心配もないので一切ブチまけて話しますと夫なる某の手を握つて彼女は次の樣な秘密を洩らした、それによれば

彼の女は小學校卒業の十五の年佐世保の叔父の許にやられて子守をする內、友達仲間から女優になれと勸められ町にかかつた旅役者の一座を訪ね、甘言を以つて誑かされるとも知らず乙女心の淺慮さから一途に華かな女優生活に憧れて家出、役者の紹介で大坪某と稱する男に引渡され東京に出て女優になるには着物を作らねばと或料理屋に叩き賣られて苦界の第一步をふみ出したが、その時男は無斷家出したので本名を名乘れば警察沙汰になる、以後自分の養女として大坪花子と云へと脅迫され、それ以來辻キミエではなくなつたおぼこな田舍娘とて未だ欺されてゐるとも知らず苦界の生活の內にも尙女優への憧れを捨てず昭和三年十六の年の二月右の男が東京に行くには旅金が足らぬから基隆に行けと刃物を以て脅迫されたので仕方なく紹介人の手を通して金花樓の主人と知り合ひ、四年一千圓の契約で娼妓になる事となつたが、男から基隆には友達が大勢ゐるので變な事があれば叩き斬るから何處迄も大坪花子で押し通せと凄文句を並べられ、又その時既に契約書添付の戶籍謄本面も立派に大坪花子となつてゐたので恐しさの餘り花子を名乘つて基隆に渡つた、年があけてから父母の許に歸らうとしたが恐しさにそれもならず、死らして今迄世間を欺いてゐたと云ふのである、この長物語りに臨終の人々も驚き悲しんで、急電は飛んで父母の許に達したので七年來行方不明だつた愛し娘が基隆に居ると長崎から吉々兩親も馳けつけて喜びと悲しみの涙にかき暮れてゐるが、事件は意外の知る所となつて俄然基隆署の大活動は開始された

降り續く雨（雨間を狙つて街頭スケッチ）

蔣介石氏に飛行機を贈呈
五十回の誕生祝ひに
福建駐在の各師から

【福州特置員發】今を時めく蔣介石氏は丁亥生れの本年取つて五十歲である、支那の習慣として五十歲より十年每に大々的誕生祝ひを行つてゐるが蔣氏もその例に漏れないで全國から盛祝ひを受けることになつて居る、福建駐在の中央軍綏靖主任蔣鼎文以下各師は獨逸國民のヒットラー總統に對する誕生祝に倣ひ飛行機一臺を購入の上蔣介石氏に獻上し祝意を表すると共に外國防禦の誠意をも合せて表せんとして打合中である

因に福建駐在の中央軍は第三師李玉堂（浦城）第九師李延年（福州）新編第十一師周志群（建陽）第四十五師裴昌會（延平）第五十二師盧興榮（龍溪）第五十六師劉尚志（建甌）第八十師陳琪（福州）等である

產業組合記念日
新竹州市が盛んな行事

【新竹電話】新竹州市では來る六日の產業組合記念日には例年より特に突且つ徹底的に數々の行事施設を爲す事となつた、その內主なるものは左の如くである

一、組合隆昌祈願　州下各組合を代表し支廳役場員並に新竹市郡關係職員及び市內產業組合代表者一同午前九時新竹神社に正式參拜し
二、記念日マーク、ポスター、パンフレットの配布
三、小公學校に於て講演會、懇談會等を開催
四、新竹市內各組合では共同し町廻り宣傳、映畫大會等を催す
五、同夜市公會堂に於て黎明舞踊

その他交通機關による宣傳、表彰式を執行、懇親會、貯金の奨勵、組合員の研究發表等を行ふ筈、尙三月一日より六日間を左の如く區別して組合協調週間とし宣傳に努める筈
△第一日實行計畫デー△第二日組合員增加デー△第三日組合員宣傳デー△第四日第二日に同じ△第五日組合事業普及デー△第六日組合事務整理デー

二科展開く

昨年秋のみに開いてゐた二科會では今年は春も開く事となり二月二十四日から日本橋高島屋で第一回展覽會を開いた

▲臺內定期航空三日發　上り便『八』（阿部、黑木、岡田、諸田）は午前八時八分臺北飛行場を出發、乘客は無く郵便は通常一〇一三通に小包四個、貨物一つ▲同下り便ソラサギ號（加賀、宮本、鈴木、土橋）は午前七時五分（內地時刻）太刀洗飛行場を出發、乘客は一人

新竹東門町に郵便局
今秋迄に竣功

【新竹電話】州廳所在地であり乍ら市內に郵便局の設備唯一ヶ所と云ふのは全島中新竹市のみで、市民は毎日局の窓口に殺到し局側も市民も不自由を感じてゐるが遞信部に於ても早くより之が對策につき研究を進めてゐるものの如く昨年十一月中頃より本年度に市內東門町に臨時事務所を設け事務を取扱つた成績は頗る良好であり之に鑑み來年度に約二萬圓を以て同所に三等局を建設する事となつた模樣である、建坪は約九十坪二階建で下は事務所二階は食堂及び居間とし敷地は目下地主に寄附方交涉中であるが又市民からも多少の寄附を得て今秋迄には竣功せしめ事務を開始する豫定である

飾窓の貴金屬類
千四百餘圓を盜む
大膽な鮮人泥棒淡水で捕はる

去る二月二十九日午前四時頃京町二の二四正川時計店の表口の硝子窓を硝子切で破つて侵入し、ショウヰンドに陳列されてある貴金屬六十餘點價格千四百餘圓を盜み出し、續いて隣家吉島洋服店に侵入し、一階の机上にあつた二百圓入の財布を盜み出さんとする所を同家の妻君に一喝されて逃走した犯人あり南署では急報により吉澤部長以下刑事總動員で搜査に當り、其の朝日本町某硝子店で硝子切を買つた男がある事が分り其の人相、特徵を詳細に調べ、全島に手配すると共に近藤刑事が直ちに淡水に急行して張込み中犯人は淡水方面に走つた形跡あるを探知して、殊に淡水街では全貴金屬商に嚴重なる手配をなして居た所、一日午前十一時頃其の某貴金屬商に前記盜品の一部、時計類等を賣り込みに來た男あり、急報により淡水部署の河野刑事が任務の下に三家、陳昌下係取押へ、兩刑事が急行して難なく取り押へ身柄は直ちに南署へ引き渡した、之は朝鮮慶尚道生れ住所不定李四斗（二）で
同人は元汽船航路の船員生活を送り後各地で古物商を開いて居たが、生來身持惡く殊に賭博が好きで身を持ち崩し、最近僅かの金を持つて來臺したが、基隆で又もや賭博に手を出し、其の金も失つて、此の大膽な犯罪を犯すに至つたものである

三日間に四組
血塗れ喧嘩
つまらない事が原因

二十九日から三月間に亘り各方面で引續き實につまらないことが因で喧嘩をなし互ひに重輕傷を負つたり、負はせたりの四組がそれぞれ所轄北署防犯係りの厄介になり、森部長以下各刑事はその取調べに手を燒いてゐる

その一　無職流浪同志の暴漢暮らしで去る二十九日朝宮前町二五三番宏萬（二）が自宅前街路上で同町一四七邱火土（二）のため大型の士林ナイフで背部二ヶ所に斬りつけられ四十日を要する重傷を負つた

その二　內地人ルンペン同志の張り合ひで去る一日夜建成町一ノ七七菅原幸郎（）外三名と老松町二の二五有馬次郎（）外二名のそれぞれ內地人四人組のルンペン等が偶々第一旗亭の隣合せで酒宴を張つてゐたが雙方醉ひが廻るにつれ「俺等が酒宴の向ふを張るとは生意氣だ」と喧嘩の張り合ひに始まつた擧句、一方の二名が刃傷有動は二週間の怪我を負つた

その三　[illegible]

猫と雖も恩を忘れず

[illegible]

「島の糞島」附近飛行は御法度

[illegible]

あすの天氣
（臺北測候所發表）

北部地方　東の疾風雨
北部（一區）　東の疾風雨
東部（二區）　北東の疾風雨
西部（三區）　北の疾風雨
南部　北の疾風雨

概況　三日　七八二粍の高氣壓は支那方面にあり南東に移動し七六一粍の低氣壓は日本海にあり東北東に進む臺灣本島の天氣は北東部一般に曇天南部は北東の雨模樣又は雨模樣

各地溫度（三日午前十時）

[illegible]

メガホン

▲東都の暴動に臺北では中等教員たる身分を省み授業時間中、リイヤとかチャンゴロといふのをやめて下さい（父兄）▲某婦人寫眞館では神水と稱し信者に與へてゐるのは判りました（米信生）▲蓄音器のあるのは判りますした、試驗前です、毎夜の高聲は遠慮下されたい（川端生）▲市營バスは一里の道を二十分以上もかかる事がある、路線を直線化することが必要だ（スピード時代）▲貸金庫店は信用ある大店を選ばれたい、昨年のやうではいくら月賦でも高すぎる（臺中購買員）▲一六工場の煤煙はどうにかなりませんか（高校生）▲新竹氏の煙突から吐き出る煤煙には困る（町民）▲七年前の夏の日新公園で助けて下さつた命の恩人午川樣の住所知りたし（吉野村土田）▲土木關係者名刺市バス乘車券入り赤革紙入れ御成町派出所へ屆けた（若島）▲小松赤三郎樣の臺北基隆間汽車バス券拾得した（電二六五一）△二月十二日附本紙身の上相談欄掲載の○子樣住所御知らせを乞ふ（本社身上相談係）

本日集令
文藝大浪曲
浪界の至寶、名聖今や日本一滿月節渾身の熱演篇！
天光軒滿月
タイヘイレコード
大日本蓄音器商會

入學前ノオケイコニ！
尋常一年讀方練習
讀方のおけいこ
卷一のはじめの課が字も讀み方も書き方も正しくおけいこ出來、更に音樂に合せて樂しく歌ふ事も出來るレコード！
コロムビア教育レコード

江戶節めをとぞ姿
B面・半次呼び込み唄
映畫界第一の歌手 高田浩吉の最高抒情篇！
ポリドール流行歌

高血壓 神經痛 中風 腦病 喘息
不治でない
血液を淨化せば治る
これ等の病は決して不治でない、原因となる濁つた血液を淨化して循環を良くすれば治る。
喜びの聲

紙衣祖師(48)

吉川英治作 山村耕花畫

法敵篇

空蟬(三)

「ね……あの御堂の中に。……來てゐるでせう」

「たれが」

「御門の局が」

「え……ほんとに」

「局のわきに、また三四人ほど局の女房たちがゐるやうです」

「え――」

「あの方たちは、いつでも、ここへ來てゐると見えますね。御僧たちと何か、親しさうに話してゐますもの」

二人が、外に佇んでから囁き合つてゐると、やがて、御堂のうちの裏は、だんだん暗をつめ合つて、そのうちから眼ざとい者が、

「さ、外に立つてゐるお人は、眼に、お入りなさい――出れます」

と、いつかひいて――と氣がついたうつやいた。

(何といふ蟲でせう)

松蟲も、眼を細めて、彼女もさう呟やいた。

耳の音に似て街々の風が、ここへはいつぱいに吹きこんでくる。松の青々としたにほひが鼻にも感じられる。そして、寶前のゆらぐ星のやうな無數の灯のまたたきまでが、すずしげに見える。

十名ほどの僧が出て、寶をならべて讀經してゐた。磬の音が、谷までひびいて行つた。そして、谷間からも、鐘の聲と、磬の音が、谺になつて返つて來た。

――いつとはなく。

――又、誰からともなく。

念佛の唱和が起つてゐる。

なむ、あみ、だ、ぶつ。――

と六音のうちに、何百何千の人間のたましいが、一緊と流ばれてゆくやうに、そして、無間、無畏――から無心にまで澄んでゆくやうに、樹波の姿のうちに、繼返されてゐるのだつた。

「……」

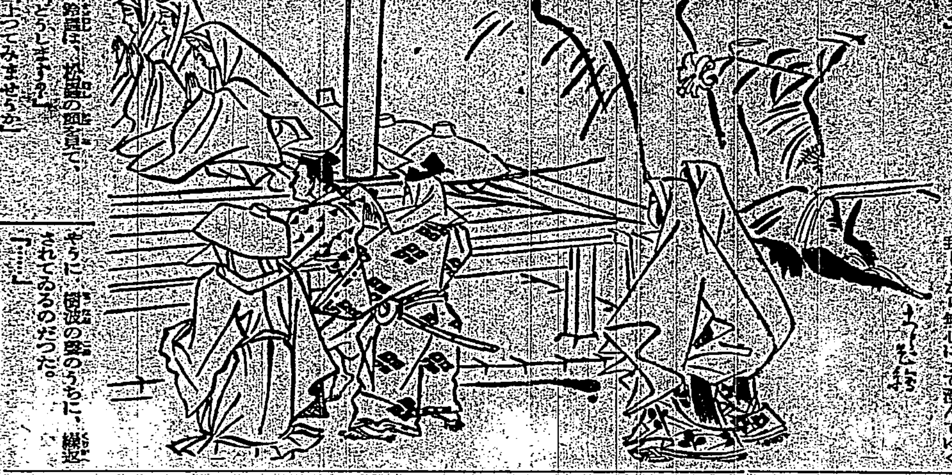

松蟲は、ぼかんとしてゐた。そして、松蟲の顔をそつとのぞいて、

(眠りませうか)

と云ふやうな眼を向けたが、松蟲が、どこかを、凝と、見つめてゐるので、妹へてみるかうだつた。

(念佛宗といふのは、かういふものか?)

と、松蟲のはうは、ちよつと、好奇に囚はれて、初めのうちは、それを傍觀者のやうに見てゐたのであるが、氣がつくと、自分のすぐ側にゐる若い女房も、老婆も、又、町の男たちも、等しく、胸に掌をあはせて、一念に稱名してゐるので、自分だけがこの廣い御堂のうちに、空虛を作つてゐるやうに思はれて、何だか、取殘されたやうな心地であつた。

「どうしますか」

「行つてみませうか」

「え、え」

二人は、大勢の人いきれに、何かしら含羞みと、怖ろしさを抱きながら、そつと、廊の廂の下へ坐つてゐた。

まばゆさうに正面を見る――

そこには、戶外の大地を焦いてゐる大陽の大陽にも劣らない旺な燈灯が燦々と燃えてゐた。

兩女は、内陣や寶前の莊ひには何も驚きを感じなかつたが、その灯の色と、ここにぎつしり詰め合つてゐる庶民たちの純な眼に驚いた。

(こんなにも、世間の人は、法然上人の話を聞きたがつてゐるのかしら?)

と、ふしぎな疑ひさへ抱いてゐた。

そして、聞い果まくれに、退山の足つてにいからず、繰れこんで來た者は、恐いやうな、ひそかに默した。

「ああ、凉しい」

ふと、松蟲がつぶやいたので、松蟲も、ふと自分の肌の注

江戸城炎上 土師清二の大衆小說を映畫化したもので、風雲片岡千惠藏の主演になる烈々火の如き勇猛壯蔵の大殺陣ものである（新興キネマ提供）

公開欄

▲本欄は讀者の自由論壇 中傷は不可▲行數は十五字大十行以內▲匿名可、住所氏名は明記

臺灣生「にんじん」救濟の道

臺灣 嚴爺

◇近頃、中等學校男女生徒の風紀問題が世間の話題にのぼつてゐるが、之については『主として家庭の罪』と觀る向きもある様である。家庭の紊亂して居る家の子女が、所謂不良少年の殆んど大部分を占めるといふ事は當然考へられる事でもあり又事實に近い

◇而して教育者は其の對策に苦心して、或ひは學校と家庭との連絡、學校と學校との相互援助、又或ひは一家庭と他の家庭とが連絡をとり、學校內外の綜合運動を初める等々……種々の方法を試みて居る 而してそれは古くして尚新しい問題である

◇家庭の紊亂が不良學生を生む最大の原因とすれば先づ第一に之等の家庭を改善す可きだといふ事になる。だが然し、各家庭の改善は言ふべくして容易でない事であり、且又學校當局者の權限外(?)だらう。從つて此家庭の改善、ルーズな家庭を引締めるといふ事は各人の反省を俟つの外はないが、少くとも學校內にかける教育に就いて當局者の反省を求めなければならぬ。だがそれの出來無い場合は、せめて本人のみの善導愛育だけでも望しい。之は其場對策で不本意ではあるが、判斷不的正、認識不足、思慮淺薄の歴多い思春期だけでも救ひ度い念願である

◇即ち色々の內部的事情から家庭で愛されない――實の親兄弟にさへも容れられない不幸な少年少女の問題がある。所謂『にんじん』は映畫にのみ存在するものではあるまい『改め様として改め得ぬ矛盾の多い世間と家！』家庭にあつて相容れぬ者は、當然愛と光とそして夢を求めて外に出るに違ひ無い。そこで、考へても見るが良い！家庭內の「にんじん」でも、學校に出て秀才であり好かれる場合もあらう、これならば未だしも救はれる

◇だが然し、家庭の「にんじん」は亦學校に出ても「にんじん」であるといふのがむしろ通常であらう、斯うなると一體彼等は何處へ行く？校外で、又家に歸らずに閑つぶしは必然の結論である

活動寫眞オーケー、カッフェー、喫煙、飲酒何でもござれといふ事になりはせぬか。茲に於て學校當局者としては「にんじん」をして「家は面白くないが、學校だけは樂しい」といつた境地に誘せしむれば儲なる哉である

◇所で現實の學校を見ると餘りにも固苦しく、官僚的なものであり過ぎはせぬか、學校は總べて皆、ぎち〳〵に嚴めしいコンクリート造りが示す如く其の內部も亦祭りといふ傾向はないか？敢て形式だけを問題にするのではないが官帽官服も聊か何うかと思ふ「全くあの姿では、どうにも打ち解けられませんよ、氣分が固く成つて了ふ」成可くそんなに成らぬ様に努力してはゐるが「と言ふ先生の告白も聞く。卒するに愛を以て臨み彼等を邪道に逸出せしめざる樣、光明を與へる事が何よりも急務と信ずる

週給二百五十磅のキッド・スターたち

(上) 子供俳優の等級にもさまざま

映畫界において現在一番多く人氣をさらつてゐるものの一人は六歳のアメリカ少女シアリー・テムプルである、イギリスでは過去十二ケ月間に銀幕の上の彼女の好技をみようとして入場したものは千萬人以上といはれる

シアリーの父親はロサンゼルスの小さな銀行支店の支配人である 彼女は一週一百五十磅―七年の契約で―の收入がある、それに加ふるに玩具、廣告の使用料その他から一週約千磅を得てゐると噂されてゐる

最近門クーガンといふ一昔の子供の若者は彼の二十一回誕生を祝つて盛宴に大金を投じた、それは二十萬磅といふ財産を[illegible]に退した若者に[illegible]自であつた

しかし彼は[illegible]

[illegible]

ゐたと時を同じくして十一歳の英國少年フレッデイ・バーソロメウがアメリカ流に同じやうな有望な將來を保證されてゐたのであつた

彼の新しく發見された映畫の名聲によつて彼の伯母が一週二百五十磅七年間契約の彼の法律上の後見人たることをロサンゼルスの裁判所に提起した、七千マイル離れたイギリスにゐる彼の父母は伯母の權利に異議を申立てたが無效で

[illegible]

あつた

×

さて、小さきブリック・ファイブにはシアリー・テムプル、シイビル・ヤーソン、スパンキイ・マクフアーランド、ジエーン・ウイザース、フレッデイ・バーソロメウである

シアリー・テムプルは唄、ダンス、演技のレッスンを彼女が最初の映畫を作つた後までしなかつた 彼女の父は映畫界の中心の銀行支配人である、彼の職業柄接觸しがちの映畫監督に自分の子供の拔群の才能を吹聽したところで別に不思議ではなからう

シビイル・ヤーソンはイギリス人といふよりはどうちかといへば南アフリカ人である、この六歳の子供は舞臺と音樂的の雰圍氣をつんでゐた。でも彼女は彼女の伯父のハリー・ヤコブソンの手を經て最初の機會を得たのである、ヤコブソンはレイ・レーブルのバンドに屬し、そのバンドの舞臺と映畫との經合は勿論この利功な子供をイギリス映畫の端役に使つて大きな役割を演じたのである、その當時子供俳優に今對する撮影所の眼は光つてはゐなかつた

志賀直哉の作品を 伊丹監督が映畫化

千惠プロの『赤西蠣太』

[illegible]

燃えろ！魂 東京發聲の特作で重宗務の監督になる歌舞伎・新國劇の澤田正二郎をモデルにした新國劇をめぐる師と弟子の意氣のものがたり、語口十九が特別出演して劇中の人物高田正二郎に扮してゐる（寫眞はその一齣面で語口十九大日方傳、藤井貢、逢初夢子たち）

文學と映畫の交流

『家族會議』の映畫化に就て

島津保次郎

映畫「家族會議」は一九三五年横光利一氏が書いた中篇小說を原作としてゐる、製作者は先に「春琴抄」を映畫化し文學と映畫の交涉及技法上の根本的な相違につき多々研究するところがあつた

映畫は如何なる場合でも文學に從ふものでなく對立するものである事を明瞭にしたい、撮影技術である映畫は文學と離れて新たなる宇宙を創造するものである、如何にすぐれた文學の描寫も映畫一齣に比すればリアルではない、而して內面の心理を物語る場合には映畫は文學の敵ではない

又文學は映畫に比し背景的に乏しい場合を有し得るが、映畫にはそれが許されない、より動的に大いなる大衆が前面に控へてゐるのでつなぐものは臘草半明な娯樂的價値である

我々は新に「家族會議」を創作しようとする横光利一氏が試みた

心理描寫を吾々は別な角度から再生しようとする內的心理の發展が如何に客觀的に描寫されるか期待して欲しい

入江絕食して『大菩薩峠』

著々進行中

日活監督「大菩薩峠」第二篇のクランクは著々進行して目下濟壁の奇ジエンに突入し龍之介が大工を始めて逢に龍之介がお濱を殺すクライマックスに到達してゐるが入江たか子はこの濱技を生かすため二日間の絕食を斷行し熱演してゐるが又宛姫監督は愁々お濱の子供郁太郎を喉び殺す一シーンを撮影するため、自家を同行して百眞の中にすつかり入れして役に立たなくなり[illegible]近所に聞の通めて既に中ば撮影を終つてゐる

名家敗退將棋(其七)

(市川氏三回勝四回目)

左香落 六段△飯塚勘一郎

四段▲市川一郎

(圖は三二桂成迄の局面)

△飯塚氏(持駒)香歩歩歩

▲市川氏(持駒)桂歩

△一六歩▲一九龍△二八角成▲同龍△二四香▲一九龍△四六歩▲四九龍△四五銀▲四六銀

飛角は交換となるが早く形が定まつたは私としては幸な感じがする

△飯塚六段曰く 一六歩は誤らでも龍の働きを重くする考へであつたが何とか他に手があつたかも知れぬ

▲市川四段曰く 一九龍はいづれ

△飯塚六段曰く 二四香は辛らかつたが他の手では七六成桂、同金、八七龍で大變となる

▲市川四段曰く 四九龍は七六成桂と銀を攻めに使はれさらに思つたが如何なものでせうか

◇大崎八段講評 飯塚君の一六歩は一九龍と取つて後手を引き宜しくない 二五銀と棒く撤いて敵の侵鋒を見るが優つてゐる此歩の所に二四香と用ふる必が生じた市川君の四九龍は龍を元分後ぎに用ゐる敵を消し切らさうとしてゐるが結果的に見れば二四成桂と銀を得て九九龍打の筋を狙ふが勝着となつて本手である

臺日案內

書籍 古本買入 野田書房

內地土產 たんかん 桐田商會 臺北榮町 電二六五六

世帶道具 特許經濟カマド 臺北本町二丁目 電話四七六

寫眞 カメラ界に進出 メイコーカメラ 新竹市東門町二 トウゴーカメラ

東郷カメラ 明光 カタログ進呈 臺中市錦町三 東郷堂

料理屋 生そば 辨金京町店 電話四〇二九番

菓子商 さくら餅賣出し 臺北市新起町 かどや菓木店

治療所 リウマチ 中風神經痛 石丸鍼灸院 電話六七六番

雜件 相互式 文化卓子椅子 日本樂器 臺北榮町

軍用犬の相談は信用の有る 九大の家畜病院 唯一の犬屋

商品券 債 電話 買賣

電話 金融 商品券(買入) 旭屋支店

春 子供服 婦人 スエーター スカート 最新流行型 新著

ランドセル 日進 手提 鞄 電三一〇八番

電話 金融 商品券債 買賣

土地家屋 賣買 仲介

寫眞

快味百% インチキ屋退治の小店

漁業用・商人用 ゴム合羽 カタログ值段表進呈 神戸須磨區

ココホレ ワンワン グリコ ザク ザク

犬 用犬 軍犬 獵犬 田丸獵犬訓練所 神戸市須磨區

政府允許 六方盤法器 絕對療法

特許 流泉ポンプ シナドンラグ 斯界ノ大革命 昇進ポンプ カタログ進呈 名古屋市中區 岡善喞筒會社 電話南局五〇六番

型錄呈上 澤木旗店 名古屋中区鉄砲町

スヤリメ 雜貨の安い仕入は 前田屋商店 名古屋市御幸本町九 掛場表 無代進呈

ゴムバンド買ふならスワン印を 値段照會下さ 必ず勉強 日の丸

全治水 ひふ病 本舗

●たむし ●水むし ●いんきんたむし ●はたけ ●毒虫の害 ●其他一般ひふ病の專門藥

マルカン酢 名古屋 笹田本店 攝津 笹田商店

ハギレ卸 津村合資會社

淋病 ツヨール 陸軍藥局方收載 新藥 全國藥店にあり

チフス・赤痢にダイモール 說明書贈呈 東京日本橋區本町 株式會社鳥居商店

牛乳石鹸 貴女のお肌に快よい健康と若き魅力をおくる！ 花のやうな薫り、柔かい牛乳性状の泡立ち御使用後の爽やかさは「牛乳」のたぐひなき特長で、近代人の愛好に足る純良石鹸です 一回の使用で輝く美肌 No.350

痒い 痔 痛い 痔 オセロ ぢの藥 ¥0.30 ¥0.50 ¥1.00 ¥2.00

商標登錄 鼠とり藥 猫イラズ 猫より働らく 家の鼠に猫イラズ 野鼠に猫イラズ 植木の鐵砲虫に猫イラズ にせものあり御買求の節は商標と猫イラズの名前に御注意 本舗 東京本町 成毛商店

ノーシン 一服で 心氣一轉

感冒 レウマチス 神經痛の 熱と痛みに ミツワ解熱錠 內容明記 ミツワ家庭藥卅二方の內 百二十錠入 一壜 定價四十錢 ミツワ家庭藥卅二方の說明小冊子御申込次第進呈 J.42

說明 ◎ミツワ石鹸本舗 東京・両國 丸見屋商店・藥品部

今後財政經濟政策
增稅問題或急進展
多料自然增收再不可恃

【東京三日電】後繼內閣財政經濟政策。有如何內容。未見大命降下之今日。固不能逆料。只觀我國財政經濟現狀。況徵今日政局之動向。向以所謂高橋財政之樣語。表現之財政經濟政策。相當變更之勢已明。自各方面觀測。迄今擱力問題之增稅問題。或者急促其斷行。而至內閣審議會。同審查局等。更加活動之議。所料如左。

一、軍縮會議脫退後。海軍防備擴張。而爲大陸政策遂行計。陸軍國防充備亦必要。其於財政上。必使軍事費支出。益加膨脹。

一、國民經濟生活安定之必要。使國家農村救濟施設。中小商工業者對策等。益加緊要。即此方面。財政膨脹。而非得已。

一、歲入自租稅收入始。自然增收。已達絕頂之意見頗强。再或依之。不特危險。且至巨億圓之公債累積現狀。亦不許財界。再行無軌道。濫發公債。

一、今日政治情勢。歲出歲入。社會政策。必要議設。特加斷行稅制整理。亦唱必要。歲出方面。要出新財源。其因增稅國家財政。或要革新。

非常革新政府難成
何人組閣總要順序
貴族院議長近衛文麿公談

【東京二日電】貴族院議長近衛文麿公。二日午後九時半。在永田町私邸。談論時局問題如左。

後繼內閣如何之問題。不論何人。大命未降以前。不可私議。如今回事件。一部叛亂將校。所思非常革新之政府。到底難成。後繼內閣之主班者銓衡。不時要順序。以組內閣。觀之勿論時局現狀。軍部希望。多所參酌。或是當然云々。

爲意神紛爭再交涉
擬招十三人委員會
否則制裁强化英之用意

【寿府二日電】聯盟對意制裁十八人委員會。二日午後四時起。約一時間非公開會議。協議制裁强化案。結果暖之意神戰局。及一般情勢變化。擬容法國首相提議。而於新規制裁協議前。三日起招集理事會十三人和協委員會。再行和協交涉。事或不濟。則以十八人委員會。協議制裁强化。英國外相。對此決定。既與以激溫的指示。並言和協交涉失敗之時。英國且行三事如左。

一、聯盟國。各禁石油對意輸出。

一、聯盟國。就他國石油對意輸送。約禁進輸。

一、假令不得米國政府協力。亦必實施。

以上强硬制裁策。十分用意協力。即豫防制裁事業之進轉。而三日十三人委員會新交涉。臨即大體方針如左。

一、對意神兩國發電報。請聯盟調停再開承諾。

一、該電報。附有回答期限（或四十八時間）。若其間不接滿足之回答。則移諸石油禁輸制裁手續。

內府清浦伯歟
總理或奏薦平沼男

【東京二日至急報】西園寺公。爲收拾時局大任。二日午後二時二十五分。抵東京驛。即由驛赴宮內省所驛自動車參內。拜謁天皇陛下。後於宮中。會見一木樞府議長。湯淺宮相。本庄侍從武官長。岡田首相。牧野前內府等重臣。更與川島陸相其他各軍事參議官等。另行會談。聽取各方面情勢。在西園寺公。似欲急決定常侍輔弼之內大臣。其人選因現下時局。視爲極困難。據上層部方面意向。此際須用特別人物之論有力。清浦奎吾伯頗布望。一方後繼內閣之首班銓衡。爲剛政情安定時局收拾。欲早一日決定。緊急組織。舉國一致强力內閣。若經由新內府。陛下御下問於西園寺公時。決意欲速奏薦首班者。三日中大命定降下。然目下情勢。許判斷。然上層部並軍部有理解之樞密院副議長平沼騏一郎男之起用。最富實現性。次即貴族院議長近衛文麿公爲有力云。

殉職警官
弔慰金
全國續集來

【東京二日電】殉職警官 [illegible]

日米漲水
起十八仙

【紐育二日電】二日米日滙水。起十八仙。爲二十九弗七仙云。

會町田商相
結城興銀總裁

【東京二日電】結城興銀總裁。二日午後四時。因町田商相見招。赴商相官邸會談。有關時節。惹人注目云。

減殼期五月限
强氣趨買

【大阪二日電】地場强氣欲買。新東於市人注目之間發會。今村。水野。北川諸店。有地場强氣出買。減殼期五月限。乃以上鞘買進也。

東株短期
解合價決定

【東京二日電】東株短期建株整理委員會。協議解合株種價格。決定四種株。强制解合。價決定如左。新東株。百五十五圓。比二月二十五日大引價百五十九圓七十錢者。低旅四圓七十錢。新鐘紡。百五十三圓。比二月二十五日大引值百五十六圓五十錢者。低旅三圓五十錢。

二二六事件對俄刺戟說
我對俄方針斷然不變
關東軍當局非公式聲明

[illegible]

杉山阿部兩將軍
爲有力陸相候補者
川島陸相探各界意見

【東京二日電】川島陸相。因今回事件發生。不勝恐懼。痛感責任重大。欲期國軍威信回復。充實團結舉國之國軍眞價。將推人格手腕兼備之人爲陸相。云。以指導非常時國軍。探究各方面意見。期無失算。而陸相候補。以現參謀次長杉山元中將軍事參議官阿部信行大將等爲有力也。

神秘軍死傷約一萬
意軍亦犧牲千名
在添免平原大激戰

【羅馬一日電】依意太利一邊之報道。在添免平原地方數日間繼續大戰。是爲兩國啓衅以來最大戰鬪。至二十九日。告一段落。右大會戰。神秘國軍。死傷約一萬。意軍亦犧牲約千名。神秘軍主將拉斯葛斯將軍。言至是已大敗北。不能再起。所餘殘軍。爲皇帝之親兵及其他一部隊一軍而已。戰局全體。起大變化。近終狀期也。

日本產業。七十三圓五十錢。與二月二十五日大引值七十三圓五十錢無異。東電。六十二圓。康於二月二十五日大引值六十三圓七十錢者。一圓二十錢。又長期結局亦准之。乃東株。東新。新鐘。日產。東電種類也。

東株大株
各續休兩日

東株三、四日續休。協議建株整理方法。大株三、兩日續休。事經發表。

大溪蕃地
積雪尺半
電話線被切斷

新竹州大溪郡蕃地。去二十九日俄然降雪。使野南駐在所管內巴魯山方面。積雪一尺乃至尺半。該處四處。電柱倒壞一枝。又卑南道。臺北州文山郡道路因降雪不通云。

瀛社花朝
紀念日吟會

瀛社有志聯吟會。去一月十二日聯吟席上。會唱議二月十五日花朝日。欲主催花朝紀念日。由全瀛社員公辦。嗣因同日另有詩會。乃變更爲瀛社有志者私辦。結局以五月組之林拂秋。謝汝五。李悌欽。王自新。陳古漁。黃稱林。洪玉明。施世德。吳金土。陳根泉。十氏參辦。同日午後二時。在龍山寺內開催百花劍會。丑逢日曜公休。各社員多數出席云。

我國今回不祥事件
中國各報紙靜觀
悉載與我國新聞同種記事

商船北華航路長沙丸。去二日午前十時。入基隆港。船客二百七十四名。就中有福州人。假爲僧侶上陸時。被水上署發覺。因行動有可疑處。禁止其上陸。又依同船所傳情報如左。上海中國新聞。皆執靜觀態度。記事揭載于第二面。悉係同盟。電通所報。與日本新聞同樣記事。又有今回勃發二、二六事件之時。有力中國報紙。去月二十七日朝刊。載今回事件。與五、一五事件有連絡。故此後日本。對中國方策。或有變更。但今尚難豫料。在中國之邦人。對我國在外官憲。有十分不平不滿。殊如福州方面。不滿之聲甚高。即邦人由華人租屋之時。該家主必受公安局拘去處罰。一致華人家屋多不肯租與邦人。望在外官憲。以强硬態度。向中國抗議。該地邦人。俟有集合機會。將對總領事館。提出歎願書云。

基隆市煤煙
防止礎商
著著準備實施

高橋基隆署長。自蒞任以來。研究防止煤煙。所藉集合機會。極力宣傳。並懇請助。迨今機運已熟。乃決定實施。訂來九日於署內武道場。午前中集石炭營業者。午後集保正役員會議。協議諸實行方法。又十二日在公會堂。集市會議員。區長其他開會議。礎商具體案。然後準備實施云。

臺中市陸軍記念日
有聯合攻防演習
二日開礎商會決定方法

臺中市。關于陸軍記念日行事。去二日午後二時。在州會議室。開礎商會。有日下知事。及淸水大隊長。藤田市尹。外各官衙長及民間有力者等。多數出席。協議結果。決定擬由日下知事。及淸水大隊長兩氏。統監警備司令。依左記方法舉行。

一、三月九日午後六時。以報時機二聲爲號。州、市、大屯郡各職員。各集合於勤務官衙。演習參加部隊集合于州廳前。由警備司令訓示後。授以演習想定及諸注意。然後解散。而各町內之自警團。及壯丁團。消防組。因午後七時。有燈火管制。警戒非常管制。故須準備防止盜難及整理交通。

二、三月十日午前二時。亦以報時機爲號。參加于演習之軍隊。及靑年團。警察隊。中等學校生徒。靑訓生等。各就所定場所。依想定開始演習。午前六時半。演習終了。又演習終了後。有講評。然後朝食。午前八時。以喇叭爲號。一同參拜陸軍墓地及臺中神社。同十時在練兵場。舉行記念式。同十一時。在大隊營庭。開大野宴。又婦人會員及女學校生徒女子靑年團員自警團員等。自開始演習即在村上公學校。炊飯供給云。

彰署定期巡閱

彰化警察署定期巡閱。去二日起四日間。在署嚴重施行。查閱官爲細井警務部長以下各課長云。

嘉義郡產業
事務會議

嘉義郡產業事務會議。去二日午前九時起。開於郡役所會議室。出席者江口郡守。川尻庶務課長。及各庄々長。產業組合長。產業技手等計三十六名。定刻開會。江口郡守就產業概要。一場訓示。協議左記事項。並指示。午後散會。

三時頃。各項可決閉會。協議事項。農事實行組合設立。黃麻獎勵。代作獎勵。蔗麻栽培獎勵。農業基本調查。堆肥舍建設獎勵。種牡豚補充。指示事項。簡易堆肥舍建設。畜產關係諸補助獎勵金交付施設。產米品評會開催等件。

神戶牛移入三頭
放牧于國立牧場
當局確信可得成功

二日神戶本社特電。總督府。以將來爲國立牧場之臺南州下他達加爲適地。今年臺南州。決定購入種牛。去二日出帆丞萊丸。載入純粹神戶牛三頭。該牛係神戶本場之但馬產。在朝來郡竹田町種牛畜產所購入。其中牡牛係產後十八箇月。而牝牛爲十至十二月。然內地牛于臺灣得以成長與否。頗爲疑問。第牧場在溫帶地。將府有確信。一年間飼育後。來年擬移入多數。斯于蕃地開發上。其成否殊爲注目。關此據督府殖務課田中技手所談如次。純粹神戶牛放牧于臺灣。此爲初次。因其牧場屬溫帶地。確能成功也云々。

因遇烈風
帆船沈沒

東石郡布袋庄人。蔡水典。有帆船金益興號。去一日午後一時頃。在布袋港外航行中。因遇烈風。被海水侵入。至于沈沒。約損失二千二百圓。乘組員幸無事云。

今川知事
挈眷涖任

今川新臺北州知事。決於四日。午前八時二十分。由臺南驛出發。同午後二時五十六分抵臺北驛。挈同眷眷。正式赴任。

大本教臺北分所解散
撤去十四面招牌
分所長其他幹部散去

內務省警保局。日前召集內地。朝鮮。臺灣等特高課長會議。臺灣特派遣山本思想事務官出席。就世間注視之大本教今後對策。愼重協議。然臺北市御成町。大本教臺北分所內。置有皇道大本臺灣主會。昭和神聖會。臺灣地方本部。經于去二十八夜解散完了。該分所長不下雅樂磨氏。去二日午該招牌如左。昭和神聖會臺灣地方本部。昭和神聖會臺北支部。皇道大本臺灣主會。皇道大本臺北支部。皇道大本稻江支部。威斯伯蘭卓普及會臺北支部。羅馬字普及會臺北支部。人類愛善新聞臺北支局。世界宗教聯合會臺北分會。世界紅卍字會臺北道院。人類愛善會臺北支部。昭和青年會臺北支部。昭

埤頭協議會

北斗郡埤頭庄第二十二回協議會。去二十八日。午前九時起。開於該庄役場會議室。當日臨席官爲船山郡庶務課長。松藤州屬關本郡街庄主任等。而協議會員。十四名中。缺席者巢山。蔡有二氏。著席後。由張庄長。宣告開會並敍禮。就議長席。對出席缺席會員氏名報告。次就會員席次依抽籤決定。次參與員任命通牒報告。會議錄署名會員亦依抽籤。決定黃搞麻。吳廷發二氏。次許可臺灣語發言。議長指名黃請麻。陳牛。吳廷發。黃愿雲。許執五氏。長庄長再就庄治概況並豫算編成方針演述。即入議事日程報告。[illegible]

文山漁業組總代會
奇拔人工香魚孵化撤廢論

文山郡漁業組合。去二十九日午後二時。假新店公會堂。開第八回通常總會。出席總代十三名。臨席官田中郡守。片倉警察課長。臺北州小谷屬。郡勸業主任等。席定。村田組合長述開會辭。報告事業概況。就議長席。入議事日程。報告昭和九年度收支決算及昭和十年度財產目錄事業報告。皆無異議。將原案承認。移入決議事項。昭和十一年度收支豫算案。昭和十年度經費分賦徵收方法。役員賞與金之件。定置漁場設置之件。皆唱贊成原案。議案全部通過可決。礎商事項。間有總代林火生。黃欽色氏。起述意見。謂鮎禁漁期間中由總督府。主設捕雌鮎採卵。爲人工孵化。放流於他溪事業。固非新店溪名產。香魚增殖愛護之根本精神。宜早撤廢。希望向當局陳情。熱誠主張。經組合長答辯後了解。議事畢。田中郡守登壇訓示。午後四時閉會。

洋服店竊案
眞犯捕得

新營郡鹽水街鹽水人鄭德泉。所營之洋服店。二月十四日夜。有洋服及布類數點。價格可九十二圓被人竊去。即報于所轄警察所。由鹽湖。黃竹器所刑事。極力捜查結果。日昨檢舉白河庄人。黃培松。年二十一。審問後。判明爲眞犯。係罪拘留中。

柳子溝圳
貯水池死屍

嘉義郡大林庄柳子溝圳貯水池。去二日午前十一時頃。發見死後約十日間之死體。身軀三十九斤之紅毛塗杜一枝。立報于當道檢證後。疑係被人謀害。即捫其身中。發見昨年於嘉義署。服海人草券。始知其人爲嘉義市新富町三丁目五〇黃鐘。年四十八。貧窮孤獨。日以賣檳榔爲活。當道查及隣居之人。聞於去二月十九日夜。欲侮辱某家婦人未遂。翌二十日失踪。於是當道疑必被人謀害。二日州衙村刑事課長。及嘉義法院支部納富檢察官。富郡警察課伴警部。於現場立會。由嘉義病院外科部長堀川博士執刀解剖。檢驗結果。驗明爲絞頸斃死。棄沈於圳中而死云。

士林畜組總會

七星郡士林街畜產組合總會。去二日上午十時。開於士林街公會堂。臨席官有州高澤技師。州武上技師。河合七星郡守。本田郡勸業主任。野村技手等。組合員出席者四十人。席定由潘街長。開會辭。議案附議後。府有高澤技師講畜產大要。及州武上技師。講豚疫撲滅。然後閉會。是日諮詢事項。一、昭和九年度士林街畜產組合事業成績。二、昭和九年度士林街畜產組合歲入歲出決算。三、昭和九年士林街畜產組合特別會計牧場費歲入歲出。四、昭和九年士林街畜產組合基本財產收入精算。五、昭和九年士林街畜產組合有給職員退職給與金。遺族扶助料積立金收支精算。六、八、昭和十年度士林街畜產組合歲入歲出追加更正豫算。及附議事項如左。一、昭和十一年士林街畜產組合事業經營方法。二、昭和十一年度士林街畜產組合歲入歲出。三、昭和十一年士林街畜產組合特別會計牧場費歲入歲出豫算。

因砂地居多。且罹于旱害。十分灌溉施設。三面努力于蔗園啓發者非。耕作法合理化。自昨年來之大寮圳之通水。水利未備之區域內。協力改善。蔗作適地利川。與排水施設充實相呼應。同社將來產糖。其對同社亦將裝置耕地白糖。期待增加至三十萬擔以上。而爲料白糖參會社云。[illegible]

竹山
鹿谷淸潔

竹山郡鹿谷庄。訂依左記日施行本年春季大淸潔。但若雨天則順延云。▲三月十七日。鹿子頭。小半天。▲十八日。清水溝。內湖。大水堀。▲十九日大丘園。番子寮。鹿谷。▲二十日坪子頂。新寮。初鄉。▲二十一日東埔。[illegible]

損害道路

竹山郡地方。因屬山間僻地。住民貨物以牛車運搬者尙多。若于雨天運行。道路被車輪損過。隨成水溝。凸凹殊甚。一般行人及自動車通行。頗感危險。是故庄民深望當局速爲設法改造云。

監查延期

竹山郡竹山庄事務監查。本訂自三月二日。預定三日間施行。然因便宜上。去二十九日。由郡通達各街庄。無期延期云。

類似流腦

竹山郡竹山庄下坪。日昨發見眞性流腦一名。當局乃緊急動員。施行大消毒。及豫防注射。及命交通斷絕等。嗣後更發見類似保菌者五名。皆收容于隔離病舍。目下一般庄民。莫不恐其如昨年之蔓延。而見不安云。

新營郡產牧
開礎商會
街庄長亦列席

新營郡當局。去二日上午九時在郡會議室。招集街庄長產業技手及農務關係主任農務係職員全部。開礎商會。下午一時半閉會。左記六件。一、黃麻栽培獎勵。二、蔗麻品評會開催。三、黃麻栽培獎勵。四、深耕犁蔗作跡地委來栽培事實行小組合組織。五、法人格農會開催。六、堆肥豚舍建設獎勵。

新興製糖
蔗園改善
料將來增產

新興製糖蔗園。近年來異常改善。十年前收量。每甲不過六七萬斤。現在多至十萬斤至十一二萬斤。蓋因同社區域。隣接臺糖後壁林製糖所。及鹽尾製糖所區域。而受其等蔗園刺戟使然。同社區域內[illegible]

大甲
募進香團

大甲郡大甲街鎭瀾宮天上聖母。例年赴北港進香。本年定來三日起程。是日在彰化一泊。六日在西螺一泊。七日抵北港。八日一泊。九日由北港啓程回鑾。到西螺一泊。十日彰化一泊。十一日回宮。爲此鐵道部大甲驛。主催北港媽祖參拜團。募集人員四百名。欲運轉專用特別列車。希望地方人士多數參加。茲將其參加則程如左。三日午前七時。由大甲驛出發。嘉義下車後轉乘五分車。是夜在北港一泊。九日發北港。到彰化遊玩。同日歸甲。每日費用三圓三十錢。但飲食費各人自辦。

偷取砂利

大甲郡大甲大安兩[illegible]

新營
婦人行竊

新營郡新營街新營人劉某之妻陳氏。年三十四。去二月二十九日下午二時。在新營林宗山布店。假裝欲買布。乘間由抽斗內八圓中。竊取五圓。逃匿之際。被主人發見。即報刑事。目下由刑事究問中云。

餘罪拘審

新營郡新營街施冬腳人林近。年二十八。二月二十九日在糖新營驛附近。徘徊形跡可疑。被原顏黃竹錦引致。取調結果。自認在新營鹽水方面。竊取自轉車四臺。餘罪目下拘審中云。

會事

▲高雄州東港郡東港少年團結盟披露式。三日午後三時起在東港公學校。盛大舉行。

是々非々

[illegible]

商況（三日）

株式　東京期米前場　神戶期米前場　紐育株式

穀肥　シカゴ小麥　神戶豆粕

爲替　外國爲替相場　神戶對外爲替

砂糖　玖瑪　爪哇　大阪現物　大阪淸算

銀塊

米況　正米市況前場　大阪期米前場

絲況　大阪綿絲　大阪棉花　大阪人絹　橫濱生絲

[illegible]

雜件　臺日案內　萬能液 [illegible]

臺灣日日新報

本日夕刊共十二頁

早稻田大學の講義錄

早稻田大學 **校外生募集** 春季新學年開始

左の講義錄の讀者は總て早稻田大學の校外生として待遇す

入學資格　小學校卒業

小學校卒業の實力さへあれば何人も理解出來るやう詳述、平易を期せり

詳細は内容見本によつて知られよ

中等學校程度

中學講義（前後期各一ヶ年　每月二回）小學校を出ただけで、中學校卒業の實力と資格とを、働きながら獨習によつて獲得せんとするものは本講義につけ。

商業講義（一ヶ年半　每月一回）獨習により、甲種商業卒業の實力と資格とを得て、會社、銀行、商店、工場などの中堅人物たらんとするものは本講義につけ。

高等女學講義（一ヶ年半　每月一回）働きながら高等女學校の課程を修め、職業婦人或は家庭の主婦として恥しからぬ現代女性たらんとするものは本講義につけ。

電氣工學豫備講義（一ヶ年半　每月一回）電氣工學に關して先づ基礎知識を得んとするもの、並に電氣工事人試驗を受けんとするものは本講義につけ。

專門學校程度

政治經濟講義（一ヶ年半　每月一回）政治家、新聞雜誌記者、高等官、高等文官試驗受驗者、銀行會社員たらんとし、並に大學出にして自己再教育の必要を認むるものは本講義につかれよ。

法律講義（一ヶ年半　每月一回）辯護士、高等官、判檢事、官吏受驗者、一般法律知識に通曉し、社會的に活躍せんとするものは本講義につかれよ。

文學講義（一ヶ年半　每月一回）創作家、新聞雜誌記者、中等教員その他文筆の業に從はんとし、現代知識階級の中樞たらんとするものは本講義につかれよ。

建築講義（一ヶ年半　每月一回）建築技師たらんとするもの、建築業家にして建築の原理と實際とを系統的に修めんとするものは本講義につかれよ。

電氣工學講義（一ヶ年半　每月一回）電氣技術者、電氣主任技術者資格試驗受驗者、電氣事業に從事するもの[illegible]

内容見本　ハガキに御希望の講義錄を書いて申込次第、スグ送る。

申込所　東京・牛込　早稻田大學出版部　振替東京一一二三　電話牛込三一五

名相と人生

運命學大成

名相學の鑑定秘傳書　これぞ姓名學の定本

山口裕康氏著

實第一回配本　會員壹萬名限り　無料鑑定券贈呈　壹冊二圓三十錢（送料二十二錢）

附錄　大辭典　生兒の命名、通稱、雅號、藝名、別名、會社銀行名、店名、屋號、會社、船名、登錄品名稱、商標、賣藥品名、賣籍名

物書店にあり

殘念なりし故永田鐵山閣下

在滿特務機關長[illegible]閣下の訪問を受けたのは昭和十年夏七月廿四日であつた。[illegible]

永田鐵山　五十二歲　姓數十　名數廿四　姓名數卅四

◇本書こそ人生を明るくする喜こびの案内書だ◇

◇壹億同胞の家運長久の書であり人生の武器だ◇

名前が男女の人生をいかに支配するか知つてゐますか

社名の付け方で金運・事業運・發展も出來るものです

良い商品がなぜ賣れないのかそれは名稱が惡いからだ

不遇を喞つ人、美術家、俳優等すべて雅號が惡いからだ

豫告　家相と住宅　▼第二回配本・三月五日配本▲

墓相と家運　▼第三回配本・三月十五日配本

豫約募集　内容見本申込進呈

堂々全八卷三千頁の大列册

名相と人生　山口裕康著　性相と更生　神山五黄著

家相と住宅　岡本陽著　氣學の神秘　福永[illegible]著

墓相と家運　今井渓象著　相性と結婚　平松[illegible]著

掌相精義　乾[illegible]著　印章の神秘　山[illegible]著

發行所　東京[illegible]　京學社

始政四十週年記念臺灣博覽會ニ於ニ優良賞牌受領

理想的酵母劑

バンドマス

三錠入 一圓 三十日分

消化促進に
食慾增進に、
榮養補給に
精力增大に
老衰豫防に
便秘解消に

中澤博士指導　臺北帝國大學教授　吉田醫院長推奬

製造元・帝國製糖株式會社

外交時報

三月上旬號　每月二回發行　一冊五十二錢

新議會と外交問題……半澤玉城
歐洲の新情勢と獨佛……西澤英一
滿洲建國第四年に際し……謝介石
倫敦及び巴里會談……青山公彥
伊エ紛爭の形勢を望見して……米田實
ル大統領政權下のインフレ……市川泰次郎
世界經濟の回復……大平進一
軍縮決裂の史的考察……田中耕太郎
日支調整の時期……大西齋
最近の支那學生運動……堀眞琴
本位政策の二潮流……平尾彌五郎
各國軍需工業の政治連繫……清水博
日支不侵略案の再檢討……太田宇之助
蘇聯の對日滿支經濟關係……和田喜八
支那の内債借換問題……井村薫雄
外貨制度止とソ聯邦の動き……馬場秀夫

東京丸ノ内・振替東京一五一八六六　外交時報社

專門製作販賣

冷却機械

在庫豐富

前川製作所

深川區[illegible]

齒痛に　はれやか

[illegible]

專賣特許　チユーブ入

花柳病豫防藥　レーロー

滲みず痛まず・安全に豫防

製造元・合資會社東京研理社・東京兩國・ミツワ石鹼本舖　丸見屋商店・藥品部

パイロット　高級萬年筆

一瞬吸入
一目瞭然

¥2.00以上

明治チヨコレート

美と健康への近代食品！

Meiji MILK CHOCOLATE

東京・京橋　明治製菓株式會社

イマナレバ　グリコヲ　イレル　タマテ　バコ

商業登記公告

[illegible]

株式會社臺灣銀行第七十二期（昭和十年下半季）決算公告

貸借對照表

科目	金額（圓）
資本金	一五,〇〇〇,〇〇〇.〇〇
諸積立金	[illegible]
諸預金	[illegible]
銀行借入金	[illegible]
政府借入金	[illegible]
諸借入金	[illegible]
再割引手形	[illegible]
別途貸付金見返	[illegible]
代理貸付保證及承諾	[illegible]
支拂承諾見返	[illegible]
有價證券借	[illegible]
他店借	[illegible]
假受金	[illegible]
支拂未濟配當金	[illegible]
當期利益金	[illegible]
計	[illegible]
拂込未濟資本金	[illegible]
諸貸出金	[illegible]
割引手形	[illegible]
買入手形	[illegible]
利付爲替手形	[illegible]
別途貸付金	[illegible]
代理貸付及支拂承諾見返	[illegible]
承諾見返	[illegible]
預ケ金	[illegible]
他店貸	[illegible]
諸有價證券	[illegible]
營業用所有物	[illegible]
假拂金	[illegible]
地金銀	[illegible]
金在高	[illegible]
計	[illegible]

損益勘定

科目	金額（圓）
當期利益金	[illegible]
前期繰越金	[illegible]
合計	[illegible]

右當期利益金ヲ左ノ如ク分配スルコトトセリ

科目	金額（圓）
法定積立金	[illegible]
特別積立金	[illegible]
配當準備積立金	[illegible]
賞與金	[illegible]
配當金（年三分）	[illegible]
後期繰越金	[illegible]

昭和十一年三月　株式會社臺灣銀行

總督官房會計課　賣拂入札

[illegible]

大阪商船　基隆出帆

[illegible]

近海郵船　基隆出帆

門司・神戸行　朝日丸　大和丸　大連丸　吉野丸　元明丸

[illegible]

辰馬汽船　出帆

長羽丸

大連汽船　基隆出帆

大連・青島行

山一組

新代議會と其の威信
公に奉ずるの精神が基本問題

一

全島各地の市會或は街庄協議會は大體に於て從前よりも活況を見せつゝ閉會したが新しい地方制度の運用如何、即ち市街庄の代議會が果して能く制度改正の趣旨に從つて終始するや否やは極めて注目せられたるところであつた、其の實際の狀態如何は臺灣の將來にかける地方行政に關しては勿論、地方制度そのものの將來に關しても甚だ重大な影響を與ふべきものである、換言すれば新制度の下に於ける市街庄の代議會が好成績を擧げたりや否やは住民の政治的自覺の如何を示すと共に反面に於て制度の改正が實際に於て臺灣の實情に適切なるものなりや否やを判定すべき現實の資料を提供するものである。

二

地方制度改正の主要なるものは議員乃至協議會員選出の方法と市會が議決機關になつた事との二點にある以上、當事者の選出方法に依る結果として議政上如何なる影響を與へたかが第一の問題であり、從前の諮問機關から一歩を進めて議決機關となつた各市會が其の權限の擴大伸張にふさはしく行動したりや否やが第二の問題である、第一の問題に關しては議事に當り議場が表面的には一般に從前よりも活況を呈したと言ふ事が言ひ得らるゝであらう、制限選擧ではあるが、民選せられたる者が地方行政に參與するに當り熱意を以て臨んだと言へば言へない事もない、しかしながら市會乃至街庄協議會を通して議員乃至協議會員の行動が往々にして至誠公に奉ずるの念慮から出づるものなりや疑問とせざるを得ないものがあるのは遺憾である、例へば小公學校の學級增加の件の如きは全島的に緊急の必要に迫られてゐるにも拘らず之に代議會が反對するものが一二あつたが、斯くの如きは無軌道的の譏りを免れ得ないであらう。

三

更に從來の主張に督り不生產的な事業なるの故を以て反對するといふ事例を見るが、元來生產的不生產的の區別を如何にしてつけるかが問題で斯くの如きは反對せんが爲めの反對の嫌がある、官選たると民選たると其の何れを問はず地方住民を代表して地方行政に參與する者である以上、公共奉仕の精神の作興が切實に痛感されるのである、官選民選と言へば臺北市會に於て官選即ち勅月議員なり云々の世の謬見是正を議員が强調し、市理事者が市政に關する限り無差別なる事を仰々しく言明したのは珍風景に近いものである、斯くの如き謬見に多少なりとも拘泥しなければならぬ理由は無い筈であつて若し然る事が有りとすれば奇怪至極と言はなければならぬ。

四

次ぎに極度に紛糾した彰化市會の狀況は臺灣の地方制度の將來に一抹の暗影を投げかけるものと見られる、現に角水道計畫部を初め市の設營上緊急重要案件と目せらるゝものが悉く否決削除せられるといふが如きは稀有の事でなければならぬのであつて、斯かる事態を惹起するに至つた事に就ては[illegible]根の淺からぬものを思はせるものがある、市會の議決が明かに公益を害し又は市の收支に關し不適當なりとして若し原案執行の非常手段に出るの外なしとすれば甚だ以て寒心に堪へない次第である、再議に付して圓滿に終結をつけ得るならば此の方が理智でもある、斯く事態を紛糾せしめたる點に就いては市理事者も市會議員側も反省すべきで彰化市會の紛擾は民意の必ずしも尊重するに足らずとの印象を殘す事が憂慮せられるのである。

五

街庄協議會は別として市會が議決機關となつた事は市會が市の最高の意思機關となつた事を意味するものである事は申すまでもないが、然し權威を有すべき機關が改正制度の趣旨を沒却して其の威信を失墜せしめるといふ事になると其の影響するところ重大なるものがある、地方自治制に於ける民意暢達が單なる美名に終る事があつては改正の意義無しとも斷ぜられるのである、臺灣の住民は地方自治に就いて政治的自覺に達するまでには前途遼遠といふ事になるとすればそれは甚だしき不名譽であらう、茲に地方住民を代表して地方行政に參與する各員は其の使命に鑑み自重すべく一方理事機關も戒むべき事は新制度實施後日々の今日に於て特に強く要望致さねばならぬ。

内府と後繼內閣首班
けふ中に目鼻つかん
一木、湯淺兩氏と會見したのみ
園公は沈思默考・銓衡に思を碎く

【東京三日發】二日宮中に入つた西園寺公は天機奉伺後一木樞府議長湯淺宮相と會見し時局收拾に就て意見を交換したが、參內してみた牧野前內府とは會見しなかつた模樣である、同三日上京した淸浦伯も三日は大森の自邸に入つて參內せず、西園寺公は上京後一木樞府議長、湯淺宮相と會見したのみで其他の誰とも會見はしてゐない、此間原田熊雄男が主として二、三回宮內省と外部との連絡をとつて居り西園寺公は全く沈思默考し內大臣後任と後繼內閣首班の銓衡に思ひを碎いてゐるものの如くである、然し時局收拾のために長時間を要することは出來ぬので四日あたりから西園寺公と牧野伯や淸浦伯等の重臣達との會見が始まり四日中には大ていの目鼻が附くのではないかと見られるが重臣會議といふ如きものは開かず、個々の會見で意見の交換が行はれるものと見られてゐる

平沼男が最も有力
宇垣大將說も擡頭

【東京三日發】西園寺公は御下問に依り目下愼重に後繼內閣首班の銓衡を進めてゐるが、一時有力視せられてゐた近衞貴族院議長の出馬は側近者の反對多く實現は困難であり樞密顧問官河合操大將に就ても反對論が相當強く結局平沼樞府副議長、宇垣朝鮮總督が漸次有力視されてゐる

【東京三日發】後繼內閣の首班に何人を奏薦すべきかに就ては西園寺公も今回の時局收拾の重大性に鑑み極めて愼重なる態度をとり二日は天機奉伺の後宮內省に退下し等ら宮中關係の重臣の意向を徵したが三日午後は淸浦伯、若槻男等の重臣を初め岡田首相、川島陸相、後藤內相等を招き夫々忌憚なき意見を求め愈々具體的銓衡に着手するものと見られてゐる、然して有力な候補者には平沼樞府副議長、河合操大將、近衞貴族院議長等が擧げられ稍々人物難に陷つた感を呈してゐる、然るに恰も西園寺公入京を機として有力方面に新たに宇垣朝鮮總督說が擡頭し來り俄然衆望を與へつゝあるが何人が首班たるとも後繼內閣が人材本位の強力內閣たるべきことは各方面一致の要望であり然も西園寺公としても此際國內情勢のみならず對外關係にも深甚な注意を拂ひ國內的には實際に一歩進んだ政治を行ひ得る實行力を有するとともに徒らに對外的に緊張な印象を與ふるが如き形態の內閣は努めてこれを避け時艱克服に際し眞に國民の信望を繋ぎ得べき中正な人物を首班に奏請する意向と見られてゐるので宇垣總督說の擡頭は注目を集めてゐる

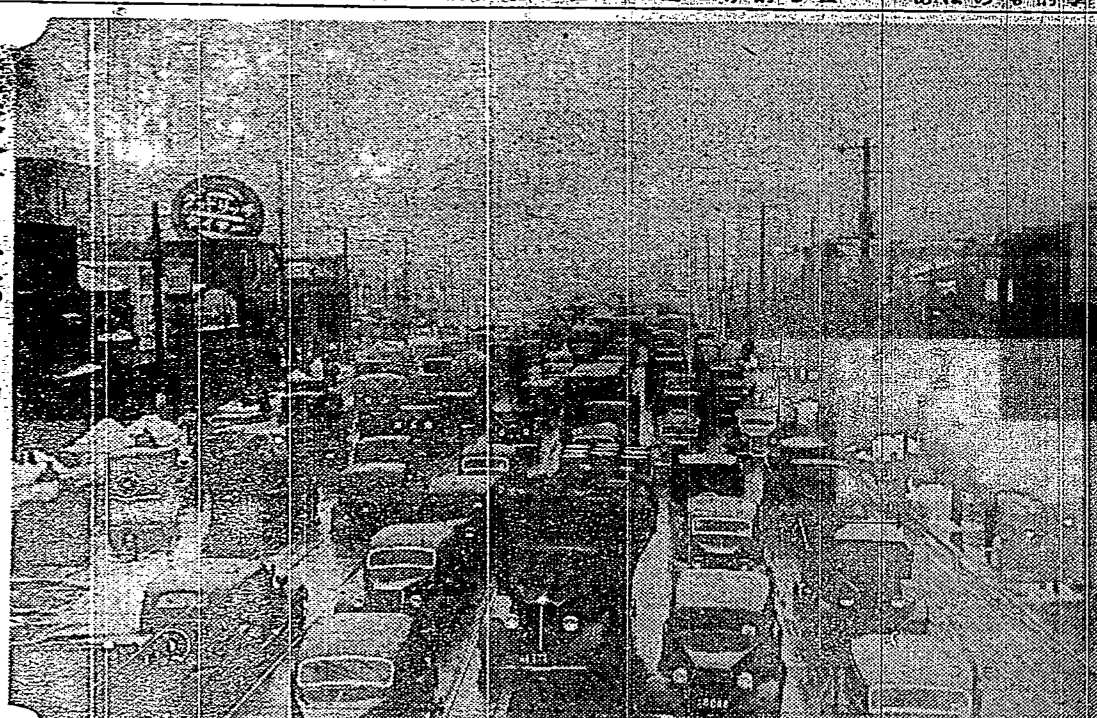

戒嚴令下の帝都は自動車の洪水

二十八日雪の帝都、戒嚴令下の交通網は[illegible]

伏見總長宮殿下御參內

【東京三日發】伏見軍令部總長宮殿下には三日午前九時二十分御參內同十一時二十五分御退出遊ばされた

陸軍大臣の後任
杉山、中村、梅津三中將のうち
何れかに決定せん

【東京三日發】重大時局を收拾すべき後繼內閣の陸軍大臣の椅子は種々の關係において頗る重要視されてゐるが、此際陸相たるものは全く中正にして力量あるものでなければならぬことは勿論であるがこの意味において陸軍部內殊に一致の意見として參謀次長杉山元中將、教育總監代理中村孝太郎中將及び第二師團長梅津美治郎中將の何れかに決定するものと見られてゐる

柳川中將が最有力

【東京三日發】新內閣に於ける陸相は今度の事件に鑑み徹底的肅軍と非常時國策を遂行させねばならぬ重大責任があるので何人が後任陸相におされるかは頗る注目されてゐるが目下のところ臺灣軍司令官柳川中將が最も有力視されてゐる

三元帥宮邸に 原田男が伺候
重要事項を言上

【東京三日發】二日上京した西園寺公は秘書原田男を使として三日午後二時三十五分閑院參謀總長宮邸、同三時五十分伏見軍令部總長宮邸、同四時十分梨本元帥宮邸に伺候せしめ上京挨拶並に重要事項を言上する所あつた

川島陸相參內

【東京三日發】川島陸相は三日午後二時十分宮中に參內した

杉山參謀次長 宮中に參內
統帥事項に關し上奏

【東京三日發】杉山參謀次長は三日午前參謀總長宮殿下に重要なる奏上をなしたる後、午前十時四十五分宮中に參內天皇陛下に拜謁仰付けられ統帥事項に關し上奏、御下問に奉答の上御前を退下した

後繼內閣の決定 長引く事はない
淸浦伯の車中談

【東京三日發】熱海の別莊に靜養中だつた淸浦奎吾伯は三日午後三時二分熱海發列車で東上、午後四時十二分橫濱着、同驛より自動車で私邸に入つたが、車中左の如く語つた

今日歸京したのは御召に依つたのではなく自分の一存で出て來たのだから大森の私邸に居るが參內するかどうかも御召のない限り豫定はない、後繼內閣に就ては種々取沙汰されてゐるが自分は何も知らぬがその決定は餘り長引くやうな事はあるまい

軍事參議官七名が
きのふ進退伺を提出
林大將が代表して陸相と會見
闕下に執奏方を乞ふ

【東京三日發】今回の事件發生以來九段偕行社に集まり善後處置其他に就いて種々協議を續けつゝあつた陸軍の軍事參議官林、阿部、眞崎、荒木、植田、西、寺內各大將は今回の事件に關し軍の長老として責任の重大なるを感じ出所進退を愼重考慮した結果三日午後四時から五時までの間に最古參の軍事參議官たる林大將は陸軍省を訪問し大臣室に於て川島陸相と會見し右の各軍事參議官の進退伺を提出し闕下に執奏方を乞ふ所あつた

全部若くは過半に
豫備役仰付けられん

【東京三日發】別項陸軍各軍事參議官の進退伺に對しては[illegible]全部若くは過半に對し「依願豫備役被仰付」と發令されるもの〇と察せらる

陸軍の定期異動は
修正追加 二、三發令
範圍・相當擴[illegible]

[illegible]

衆議院より弔辭
故齋藤內府 高橋藏相へ

【東京三日發】衆議院各派交涉會は三日午前十時より院內交涉室において開會、故齋藤內府、高橋藏相の逝去に對し衆議院として左の弔辭並に花環を贈ることに決定した

一、衆議院は多年輔弼の重任に當り內閣の首班たりし內大臣海軍大將從一位大勳位功二級子爵齋藤實君の薨去を哀悼し恭しく弔辭を呈す

二、衆議院は元本院議員にして屢輔弼の重任に當り內閣の首班たりし大藏大臣正二位大勳位子爵高橋是淸君の薨去を哀悼し恭しく弔辭を呈す

土肥原少將 近く歸朝
北平から奉天經由

【北平三日發同盟】土肥原少將は三日午後一時北平發列車で奉天に赴き近く歸朝する筈

遞信部長の後任 けふ發令

[illegible]遞信部長の後任は豫定の通り臺北州內務部長の戶水昇氏に任命されることになり三日の閣議で決定したが四日發令の見込みで戶水氏の後任には[illegible]三輪幸助氏が榮轉することになつてゐる

擧國一致の力で
國難克服に努力
民政幹部會で意見一致

【東京三日發】民政黨では三日午後二時より本部に幹部會を開き先づ大麻幹事長から諸般の報告あつた後今回の不祥事件並に時局收拾策に就き意見交換の結果今回の不祥事件は眞に國家の爲め深憂に堪へぬ、國民は眞劍な決意をもつて再び斯る不祥事件を惹起せしめざる樣各方面共に眞に己れを空しうして相協力し擧國一致の力をもつて國難を克服するに努むべしといふに意見一致し午後六時散會

我總領事館分館
四ケ所に設置
滿洲國政府が發表

【新京三日發】滿洲國政府發表 日本政府は今回山城鎭に奉天總領事館分館、白城子、黑河に齊々哈爾領事館分館を各設置した

第一艦隊きのふ
品川沖を引揚ぐ
橫須賀で待機の姿勢

【東京三日發】東京警備のため去る二十七日以來品川沖に碇泊中の高橋司令長官麾下の第一艦隊の艦艇は東京事件が一先づ鎭靜に歸したので三日午後一時品川沖の錨地を引揚げ橫須賀軍港に入港したが、時局に對する何分の見極めがつき出港命令が下るまで依然橫須賀に待機の姿勢をとることになつてゐる

墺國に關する 共同宣言
伊獨間に諒解成立

【ベルリン三日發同盟】當地へ達した情報によると伊獨兩國間にオーストリアに關する共同宣言を發する諒解が成立し近く調印さるる運びになつたと、而して右は千九百三十四年の獨波宣言と同趣旨のものでドイツのオーストリアに對する立場を鞏固ならしめるものであると

英、獨間に新海軍協定
獨、受諾を回答

【ロンドン二日發同盟】ドイツ政府は英國政府に對し海軍會議に於て成立する協定を基礎として英獨新海軍協定を締結するに吝でない、但しソビエット海軍の復興に鑑み英國政府に於て新協定と同樣の取極めを英ソ兩國間に締結する事を要すとの條件で交涉受諾の回答を發した

[illegible]軍艦を建造せざる協定を作ることに合意成立した、右はドイツの建艦政策を牽制するものと解されてゐる

伊代表部から
佛外相に重大通告
制裁を強化されれば
聯盟もロカルノ條約も脫退

【ジュネーブ二日發同盟】イタリー代表部では二日夜ソランダン佛外相へ重大なる通告を發し若し聯盟制裁が強化せらるる場合はイタリーは之を以て聯盟がイタリーの協力を排するものと認め聯盟を退くは勿論ロカルノ條約から手を引き歐洲安全保障に[illegible]

二國間に先づ協定を成立せしめイタリーを之に讓ふと云ふ案に同意を表明した由である、而して英國はフランスに右案を承認せしめる都合上獨露兩國に對し夫々英獨條約及び英露條約を締結すべく交涉をなすことになり、然もその條々の條約の內容を同質ならしめることに依つて從前の計畫たりし多邊的條約締結と同樣の效果を擧げようと企てゝゐるものと觀ぜられて[illegible]

[illegible]

嶺田財務局長 けふ南部へ

嶺田財務局長は四日より七日まで中南部視察に出張するが、日程は左の通りである

四日 夜行にて臺北發
五日 屏東、高雄を視察後臺南泊(東屋旅館)
六日 臺南、烏山頭、新營、田中を經て臺中泊(春田館)
七日 臺中、淸水、新竹、竹東を視察後自動車にて歸北

臺北市會議員 月例會

臺北市議より成る月例會は二日午後四時より市役所會議室にて開會先頃の初市會後に殘れる諸問題につき懇談的打合せをなし[illegible]の他の問題に就ても意見を交換し更に新公園に協和會館の地料並に臨下開放の件、臺北、基隆間の道路鋪裝促進の件、臺北市內高架線計畫促進の件等につき各特別委員の報告あり午後六時散會した

福元廳長近く出府

【馬公二日發】福元澎湖廳長は近く出府[illegible]打合せの爲め出府の豫定である

臺北ロータリー 倶樂部週例會

臺北ロータリー倶樂部にては三日午後零時半より鐵道ホテルに於て第二百四十一回週例午餐會を開き出席者二十四名、先づ近藤會長より[illegible]が最近正式に農學博士の學位を得たこと及び於保乙彦氏の結婚とに對しそれぞれ祝辭を述べて一同と共に乾杯し兩氏の謝辭あり、食事後幹事報告に次ぎ辻本正春氏よりガバナース・カップに於てのゴルフ・マッチに關し報告あり、終つて左記兩氏の演說の後別室に於て計畫委員會を開き午後二時散會した

紙一枚の力 井手薰
代用燃料に就て 加福均三

辭令

財務局長 嶺田丘造
臺北州知事 今川淵
臺灣總督府中央研究所所員議會員を命す
[illegible]醫院醫長 赤司[illegible]
東京、京都、福岡の各府縣へ出張を命す

人事

▲川島淸氏(臺灣青果專務) 二日內地へ
▲池田榮氏(臺灣青果常任監査役) 二日臺中より來北(朝陽號)
▲佛人バンバート氏(大日本加里會社重役) 臺灣文部長橋本不爾生氏と共に二日南部より來北
▲林[illegible]氏(臺灣電力土木部長) 二日月潭より歸北
▲加山[illegible]氏 [illegible]として着臺、[illegible]內で事務をとる

シナチク

◇新任した嶺田財務局長に臺灣は全くの始めて見る物聞く物珍らしさに到着の翌日から[illegible]と同道で雨の臺北市內を一巡し[illegible]上來らしい◇趣味は仲々廣くゴルフはハンディ九、釣は大朝カップの保持者で魚拓に物[illegible]一方ならぬ通かした魚の大きさ[illegible]知られてゐるとか▲[illegible]選手で加福技師かレフト[illegible]一高時代中堅の加福博士と共に正選手[illegible]長が一塁を守つて花々しく出陣したといふから相當なもの▲[illegible]局長任同じ[illegible]したものだ[illegible]ジ選手横行時代、之れはレッキとした[illegible]省よりの差廻し組でも、從來の局長か金融、主計或は[illegible]系統から來たものだが今度の局長は珍らしく稅務畑出身で、兎角遲れがちであつた[illegible]の稅制[illegible]確立に新しい期待が寄せられるといふ[illegible]

專賣 610 特許
寒さ冷さ御心配無用の事
六一〇ハップ
(溫泉藥)
臺灣發賣元 鐵宅商會

納入元 株式會社 辰馬商會

花柳病 專門
(年中無休)(夜九時迄)
台北市新起町一丁目
大東病院
電話六五〇番

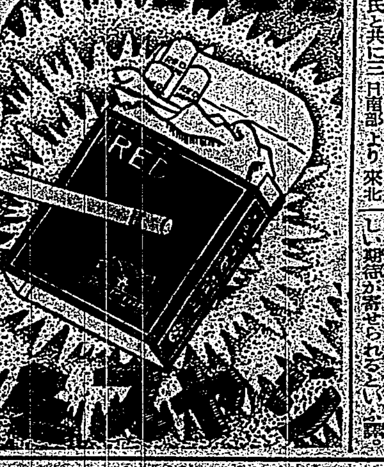

内外各地の經濟界大勢（十年下期）（二）

臺灣は各方面共に躍進

臺銀總會席上に於ける保田頭取演說（要旨）

次に二三重要物產に就て述ぶれば

米 一期米は蓬萊の作付擴增せるも天候不良のため生育良好ならず且つ稻熱病の發生北部方面の蟲害等ありて

產額 豫期の如くならず加ふるに在來種の作付減少と作柄不良とにより實收四百三十二萬石即ち前年同期に比し七十八萬石減少したるが二期作は作付面積三十九萬三千餘甲、收穫高四百七十九萬石にして作付面積の增加と天候順調による豐作の爲め中南部方面に蟲害ありしも結局前年同期に比し二十二萬石餘の增收を見、二期作として新記錄を示せり、而して米價は初め中弱保合なりしが好景氣に伴ふ農民の賣惜みと地場消費の增加等により移出歩合も少からず、各銀行の米の移出資金貸出取扱の如き十二月を除き各月共に前年に比し二千萬圓乃至五千八百萬圓の增加を示せり

砂糖 世界の糖價は上昇傾向を示し…〔判読困難〕…十年期の製糖作の狀況は主として作付面積の增加により新記錄を示し原料甘蔗收穫高十一億三千七百餘萬斤、產糖高一千六百九十九萬八千擔と豫想せられつゝある

◇**氣候** 穩順にして…〔判読困難〕

茶 秋茶は當初氣候良く降雨豐富にして發芽旺盛なりしを以て後半期の厄に會ひたりと雖も…〔判読困難〕…

◇**反動** を現はし…〔判読困難〕

◇**更に** …〔判読困難〕

◇**國力** の進展と共に益々…〔判読困難〕

◇**金額** 六百三十八億五千萬圓にして前年同期に比し…〔判読困難〕

◇**軍需** 工業の旺盛、輸出…〔判読困難〕

內地 經濟上の…〔判読困難〕

金融界は常態へ―

復歸の足は速し

變態膨脹の日銀尻は漸次收縮　兩三日中に平靜化せん

【東京三日發本社特電】突發事件以來日銀貸出は急角度に增加し二月二十六日より二十九日迄に約四億四千九百餘萬圓を膨脹して十一億六千五百八十七萬餘圓となり之に連れて一方日銀兌換券發行高も累增し二日に繰越された限界で十六億五千七百餘萬圓と近年稀有の高額に迄上るに至つたが、二日には金融市場も漸次落付く模樣に…〔判読困難〕…二日の日銀貸出は…〔判読困難〕…市中に散布されたものも…〔判読困難〕…手許準備金も解放され日銀返金も增加して…〔判読困難〕…るものと見られてゐる

財界の重大關心は藏相の椅子に

問題視さるは增稅歸趨　結城藏相說は歡迎さる

【東京三日發】東株市場に於ける…〔判読困難〕…人氣は…〔判読困難〕…るに至つたので一層人氣に明朗性を與へた…新內閣の手に依つて一大增稅が斷行されるであらうと見られてこの點を今猶非常に懸念する向も多い樣である

東株長期の五銘柄は半數解合

棒値もきのふ正式決定

【東京三日發】東株長期解合問題に關し…〔判読困難〕…

水素添加法により

バガスからガソリン

中研工業部の手で世界的研究進めらる

甘蔗の搾粕たるバガスの利用法としては之をその儘石炭代用として燃料に用ふることは最も原始的な方法であり、その他高級な利用方面には製紙原料にすること、テキス製造に使用すること等は既に一般に周知されてゐるところである、然るにバガスの利用はこの程度に止まらず今や之を原料としてガソリンを採取し或は砂糖を…ことさへ

研究 されるに至つた、ガソリンは色んな物質から採取されることは既に理化學研究所の…博士の手により研究されたところであるが、バガスから液體燃料を製造することは未だ世界の何れの場所でも試みられなかつた研究事項であつて…

概要 左の如し

この研究は一年位前から始められたもので…〔判読困難〕

…ねばならぬといふ點にあり、何しろ現在の方法によるときは攝氏三百度、二百氣壓以上といふ高溫高壓を作用させねばならぬからである、併しそれは行々は出來さうな發想であるといふのは水素添加による高溫高壓の操作は、前述の磯部氏の研究にもあり、更に魚油に水素を加へて石鹸材料の硬化油を造る事にも見られるところであるから彼此對照しつゝ研究を續けるときは充分の自信を得る域まで達する曙光がある譯である

東京爲替市場

事件前の平調復歸

正金レート引上、市中も追隨

【東京三日發本社特電】事件の急變な經濟化と相俟ち三日入電の米日爲替は十八仙方の反撥を示したので同日の東京爲替市場は再び事件前の平調に回復を見せ、正金は對米レートを一ポイント引上げ二十九弗八分の一と改定した爲め市中もこれに引摺られ對米二十九弗…

米日爲替は廿九弗臺回復

事件の影響を脫す

日英も戻る

【ロンドン二日發本社特電】…〔判読困難〕

勤儉貯蓄記念日

今後每年三月十日となし本年より實施

勤儉貯蓄の美風良習を涵養する爲として、大正十三年十月伊太利に開催せられたる第一回國際貯蓄會議の決議により十月三十一日を「世界勤儉デー」と定められ爾來每年其の記念日に付各國共有意義なる催しを舉行し來つたが、我國貯蓄銀行協會では日本の國情に鑑み獨自の記念日を設定するを必要なりとなし、調査研究を重ねた結果、明治十二年三月畏くも明治天皇親しく四方に巡幸し各地方の民情風俗を御視察…

大阪商船の中村新支店長

臺灣には廿一年振り

商船新支店長中村富強氏

大阪商船の新任基隆高雄支店長中村富強氏は二月廿六日着任、前後前支店長中川幹太氏と共に基北基隆の關係方面へ挨拶廻りをなし傍ら事務引繼を爲してゐるが、四日發行で南下し南中部方面へ挨拶することになつてゐる、新支店長中村氏は鹿兒島縣の出身で明治四十三年東京高商を卒へ直に商船に入社し營業課で中川幹太氏と机を並べて勤務したこともあり其後海外に轉出、大阪當時は香港支店にあり同地を始め南洋香港坂出張所に轉じ更にニューヨーク、市俄古を經てロンドン出張員たること約八年、次で香港支店長となり同地にあること五年、本年一月四日附にて基隆支店長兼高雄支店長に榮轉した、中村氏は語る

… 務めたので外人中… 爲替を見に來たものも多少あつたが或者は尾行されて不快を感じ、或者は紹介者が好かつた爲か滿足して歸つたと聞いてゐる、又昨年の臺灣博當時は香港から見に來た人が案外少かつたやうであるが臺灣の南方發展熱は臺灣を根據として著しく上つて來たやうだ…海運業者としては此機運を見逃がす事なく南支南洋との交通貿易の進展に一層努力貢獻しなければならぬと考へる、宜しく御指導御援助をお願ひする、氏は昨東と同様度の香港に永くゐただけあつて顏は淺黑いが、溫厚にして愛想の好い圓滿振りに初印…

特殊作物と奬勵金

高雄州の昭和十一年度特殊作物奬勵は總に內地した全島內務部長會議に於て黃麻四百甲、苧麻百八十甲、亞麻二百甲、萊栗五十甲、計九百甲步及びこれが奬勵金として黃麻一萬九千八百圓、苧麻五千五百四十圓…百四十圓の交付を受けたので州局では更にこれを州下各郡市に割富すべく先づ各市郡の實情並に前年度の代作奬勵實績を參酌した結果特殊作物奬勵計劃を決定し三日各市郡當局に通達したが割當內譯は次の通りである

東株再開は六日以後とならん

【東京三日發】東株では長期解合未だ困難の爲、一般…〔判読困難〕…されてゐる五日よりの立會開始は早くも六日であるか多少遲れる模樣である

大株の人氣も漸次明朗化

再開は六日か

【大阪三日發】臨時休會以來一般は著しく明朗化し特に…〔判読困難〕…再開の模樣である

產業事務の打合會

…〔判読困難〕

對外爲替

臺銀建値は事件前に戻

…〔判読困難〕

臺灣茶の輸移出

九百十二萬圓（十年中）

紅茶の激減で前年より九十二萬圓の減少

昭和十年中に於ける臺灣茶の內地其の他への移出高は…〔判読困難〕…之を昭和九年中の成績に比較すれば…〔判読困難〕…これ烏龍茶の輸出增加を見たるもの紅茶が半減といふ激減を來たしたことに原因してゐる

一期米移出

二月末現在

滿洲國關稅

改正は早くも秋

桃園、中壢、大溪三郡下納稅成績

商況（三日）

臺中米價（三日）

島內米肥

臺米現物相場

基隆在庫米

高雄在庫米

正米市況後場

島內肥料相場

期米

大阪期米後場

東京期米後場

神戶期米後場

堂島兩建控除俵合

堂島前場先限主なる手筋

堂島前場先限兩建控除主なる手振

堂島米況前場

堂島米況後場

堂島當限　三萬石解合成立

堂島雜觀

爲替

臺銀建値

穀肥

大連特產前場

大連特產前場況

神戶豆粕

神戶市中相場

絲況

大阪綿絲

大阪棉花

大阪人絹

橫濱生絲

砂糖

大阪砂糖

銀塊

大連銀塊前場況

街に散る花 （77）

竹田敏彦作　寺本忠雄畫

氷塊の呪咀（十二）

その翌る日――

晋吉は美登里を寂しさに引付けて一歩も側を離さなかつた。

開け放された窓硝子からは、明朗な夏の外氣と、青葉に薫る微な風が、この寂寞な不治の病室にも、生命の言葉をそそるやうに忍び寄せた。

美登里は、狭い庭を隔てて、校庭越に鬱かに繁茂つた青葉と木立の深緑を眺めて、あの閑寂な田崎の隠家と、八方摺りの二階の姿を、懐しく心に描いてゐた。けれども、彼女の片方の手首は、鐵の鎖のやうな晋吉の、懸念な手に堅り握りしめられてゐた。

「何うした……田崎の家が氣にかかるんだらう……顔に出てゐる。」

ともすれば放心に陷る美登里の顔を覗いて、晋吉は刃物のやうに蒼ざめた無氣味な冷笑を湛へてみせた。

「何とでも仰言ひまし……」

美登里は、默つて、涙を耐へた。

長い夏の一日は、囚徒のやうな美登里にとつて、文字通り千秋の長さだつた。

かうして、美登里はそれからといふものは、厳しい晋吉の看視に囚はれて、一秒の自由も與へられない日が續いた。

（今度は私が病みつくかも知れない）

美登里は、次第と疲れてきた。

（いつそ此の人の望み通り、一緒に死んであげやうかしら。その方が、どんなにさつぱりするかも知れない）

だが、後に殘る病氣の久代や、二人の愛兒の身を思ふと、それもできない美登里だつた。

しかし、さうした晋吉の我儘も、いつまでも通してはゐられなくなつた。その年も暮れて、春を迎へる頃から、晋吉の病は一だんと悪化した。

そこへ、暗かな窓へも、次第と陽が見えてきた。美登里は女中のお粥を兼して、病人の看護、子供の養育、一切の家事を引受けることにしたが、そんな容易な職業では、勿論どころか、却つて美登里の負擔を深めるばかりだつた。

彼女は、内地に、郷里「女[illegible]代」の擔當や、前記事の手傳ひなどを引受けたのは、それから間もない頃であつた。これが、因縁となつて、美登里は、同院の社主荒川晋吉に懇望せられ、相當の優遇で、編輯主任の位置に迎へられた。編輯主任と言つたところで、月給百圓に足らない小雑誌で、美登里を主任に、學校を出たばかりの青年記者が二人――月倉健介と平林要夫がそれだけだつた。

兩人とも、まだ學校を巣立つたばかりの、純情無垢な文學青年で、全てが明朗で、生氣に溢れたこの編輯室は、見えない繩に縛まれてゐたやうな女學院の職員室などから見て、何んなに住みよい世界だつたか知れなかつた。二人は若い美しい主任を圍んで、献身の努力を捧げ合つた。この若々しい純情な好意に、美登里は家庭の憂鬱をさへ、どんなに慰められたか知れなかつた。そして、二年――濁りない純情は、三人の心を姉弟のやうに結びつけた。

ところが、この幸福な職場の平和を、一日恐ろしい暴風雨が襲つた。

それは夏の夕暮だつた。ちやうどその日は雑誌の校了間際で、美登里は、月倉や平林と一緒に印刷工場に出張して、校正の仕事に追はれてゐた。そこへ社主の荒川から電話がかかつた。

『急用ができたから、大藏さんだけ、至急社へ歸つてもらひたい……』

美登里は何事かと思つて、すぐ工場を出ると、麹町の社へ急いだ。

ラヂオ

午前の部

【六・三〇】朝の挨拶、ラヂオ體操　今日のお天氣のお知らせ…臺北觀測所發表

【七・三〇】全國氣象通報（東京）

【八・〇〇】家庭メモ（東京）

【九・三〇】家庭講座（臺北）女學校を卒業する娘を持つ母親へ（その二）宮田有[illegible]

【一〇・一〇】家庭料理獻立（臺北）[illegible]（ハル子（案））△[illegible]のちり鍋合切干大根と干鰈魚の煮合

【一一・〇〇】日用品小賣相場（各局）蒙羅米穀市況（各局）午後の放送番組紹介（各局）

【一一・五五】蒙羅正米相場と内地取引相場

午後の部

【一二・五九】正午の時報、氣象通報…臺北觀測所發表

【〇・一〇】放送局編輯ニュース

【一・四〇】全國氣象通報（東京）

夜間の部

【五・〇〇】子供の時間（東京）童話「どんどん横丁の狐外二つ…」山崎一郎 二、八組の行列外二つ…吉田玲子、伴奏日の丸管絃樂團

【五・二〇】コドモの新聞（東京）

【五・三五】獨學講座（臺北）支那の物語八（第二十四講）上村一仁

【五・五五】カレント・トピツクス（東京）

【六・〇〇】子供の時間（東京）ピアノと唱歌、指導者長老敎女學校　一、ピアノ獨奏メヌエツト（パデレウスキー作曲）（高梨愛）二、合唱「ローレライ」（メンデルスゾーン作曲）（李桂香他二十名）三、ピアノ演奏メヌエツト（ボッカニ作曲）（林月、陳芳子）四、二重唱「友と語る」（大竜球淡作詞、ルールデン作曲）（陳淑玉、郭麗）五、ピアノ獨奏「マヅルカ」（ショペン作曲）（王素芒）六、合唱「森の合唱」（大竜球淡作詞、若狭寅次郎作曲）（李桂香外二十名）

【六・三〇】照狩り座談會（仙臺）岡田勇次

【七・〇〇】管絃樂（東京）新交響樂團、指揮大木正夫　一、交響組曲五つのお話（大木正夫作曲）二、交響詩「村」（八木傳作曲）

【七・四〇】習内（東京）鬮取千兩幟稻川内の段：淨瑠璃富士元律實太夫、三味線富士元仲造

【八・〇〇】漫談（東京）ラグビー　井口静波

【八・三〇】時報（東京）

【八・三二】大衆物語（臺北のみ）武藏野くづれ（前席）山岡夢生、伴奏指揮赤松文雄

【八・三二】端唄（臺南のみ）麗吉　一、寝ながら　二、青柳　三、二上りびんほつ　四、稲綿江節　五、鹿兒島小原良節

【八・五五】民衆音樂（臺北臺南）古典劇「劉秀走南陽」雲連、秀紋、陳阿、伴奏臺北同志音樂會員

【八・三二】映畫主題歌（臺中のみ）一、赤城の子守唄（佐藤惣之助作詞、竹岡信幸作曲）二、旅笠道中（藤田まさと作詞、大村能章作曲）三、のぞかれた花嫁（久米正雄作詞、大村能章作曲）四、旅は鼻唄（佐藤惣之助作詞、大村能章作曲）合唱…小泉玲子、松本聖子、和田嚴、水谷蘭子、伴奏…臺中スモール・オーケストラ、指揮…青木新三九

【八・五〇】義太夫（臺中のみ）鎌城阿波鳴門（巡禮歌の段）淨瑠璃竹本玉興、三味線内田鷹玉

列强の無軌道軍擴により日本は包圍された

正に空前の非常時？

在京一記者

日本脫退後の軍備會議が米國の主張たる五五三を維持し、日本の主張を許容するか否か、即ち米國の大艦巨砲主義を既往するか否かを繞つて、論議が戰はされ、事實上の軍擴會議と化し、英米は頑つて大艦の建造に着手、全世界を不安に陷らしめつつあることは否めない事實だ

これは勿論英米が日本との間に軍備の等差を設けて飽くまでも日本の軍備を劣勢の地位に立たせねばならぬといふ、所謂比率主義に基くものであり、假令それが日本の脫退あつたにもせよ比率主義打破と同様の補理手段に出でんとしてゐるのである

×

英國に於ては過般の總選擧に於てボールドウイン内閣は、その使命として國際聯盟主義の強化と、軍備擴張の實現の二つを掲げ、國民の總意に訴へて壓倒的勝利を得た。殊に軍備擴張問題に至つては正に全國的支持を得、僅かに技術的方面に於てのみ多少の非難あるに過ぎない。それは現下の國際政局が極度に危機を孕み、最近に於ける獨逸及び日本の動向に就いて深甚の注意が拂はれて居るからで、而も英國の東洋政策は最近極めて露骨となり、シンガポールに於ける軍備強化の如き日本をその對照に置いて居ることは明かな事實だ。去月英國政府はこの軍備擴張案審議の爲に臨時特別閣議を開き二億八千萬磅（約三十億圓）の軍備擴張費につき、陸海空軍の擴張問題を討議し、海軍第一主義か、空軍第一主義かを決定すべく論議した。併し對極東の防備作戰の根據地の強化充實は、無條件で認められ、軍備の整調と國防方針の統制の爲には、獨立無任所大臣まで任命せんとする有様だ

×

更に佛蘭西に於ては勿論東洋に於ける何等の野望を認めることは出來ないが、佛蘭西としては、今の所その目的を確保にのみ置くことに汲々とし、一方に於ては、英[illegible]聯盟主義を強調して英米に媚を賣り、日本獨逸の爲には共同戰線に參加、且つ伊國牽制の爲には心にもなきソ聯との提手を計畫する等あらゆる外交ゼスチュアを弄んでゐる、こんな關係から英米の軍擴には勿論これを歡迎し、對獨戰線の強化に努めて居る有様だ

×

又米國に於ては軍縮會議望みなしと見るや、早くも軍備競爭の片鱗を現はし、一九三六年度の海軍豫算四億六千ドルを計上し、既定計畫二十四隻の建造を急ぐと共に主力艦の近代化改裝、オクラハマ、ニューヨーク、テキサス三戰鬪艦の代艦建造、其他アリユーシャン群島に於ける陸軍航空隊の根據地計畫、ハワイ、ミツドウエー、ウエーキ、グアムを經てフイリツピンへの航空路完成等早くも太平洋防備制限協定の片鱗を見せて居る、即ち米國は英國と共に太平洋に於ける防備制限協定に拘束せられる事なく、自由に作戰根據地を築造し、日本を包圍態勢に出でんとして居るのだ。過般の上院外交委員長ピツトマン氏の極端な反日意見の如き、米國輿論の反對は受けて居るがそれは同氏の言が對日戰爭辭せずと云ふ爆動的文字の非理であつて、現在軍擴の急務には往年ヴインソン案に反對した平和論者ですらも鳴りを鎭めて居る有様だ

×

一方ロシアはその主力を東方經略に用ゐ、歐洲に於ける後顧の憂ひを除く爲に、リトビノフ外相自らロンドン、パリに乗り出し、日獨同盟説を流布すると共に、對日反感を煽動し、更に一方極東に兵備を擴張し、殊に各國飛行機八百臺を集中し、東日本の中心都市を襲撃せんめんとの策謀を取つて居る

×

かくの如く今世界は擧げて軍備の渦中に投ぜられ、而もその趨勢が歐洲に於ては獨逸と東洋に於ては日本を包圍して居る形となつて居る、併も極東に於ける政局が益險惡となり、軍縮條約と直接關係を持つ九ヶ國條約もその效力如何に多大の疑問を存する折柄英米は日本にこれが拘束力を強制せんとして居る

つまり九ヶ國條約の交換條約たる太平洋防備制限が勵行されない限り、當然この效力は發生しない。それにも拘らず、英米がこの横車を押さんとする處り、日本の東洋制覇を粉碎せんとする野心なることは明白で、日本としては三五、六年の危機は突破し得ても、更に又大なる難關が將來に殘されることになつた

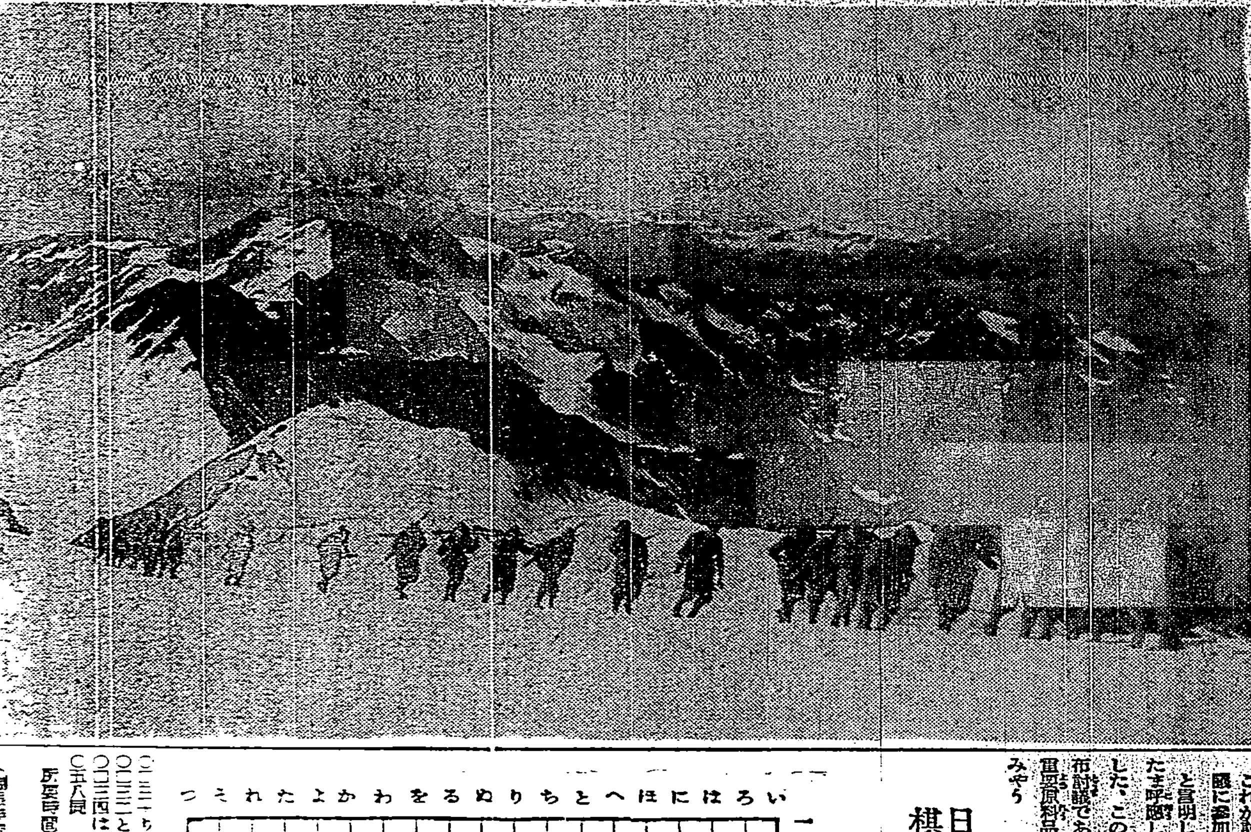

雪のアルプス踏破　イタリーのアルプス部隊が演習中アルプス山中を踏破しつつあるところ、[illegible]

各國論議の的たる資源再分布論とは？

何故英國は主張し出したか　結局聯盟至上主義の現はれだ

S・M・S

昨年の春アメリカのハウス大佐がいはゆる植民地再分布論を唱へ出してから各國ともこの問題が眞劍に論じられ、日本でも近衞文麿公などは機會あることに日本の立場を闡明し植民地或は資源再分割の急務を公然主張して居るその論旨は

『領土狭くして原料品に乏しく又人口も多からずして製造工業品市場として貧弱なる我國は植民地＝天然資源から閉鎖されるに以上自己生存の必要上戰前の獨逸の如くに現状打破の要に出でざるを得ぬかしれない、よつて經濟的帝國主義を排して世界各國の植民地を開放せしめ、製造品工業の市場としても天然資源の供給地としても各國平等の使用に供し自國にのみ獨占せしめてはならない』といふにある

×

植民地再分布といふことが文字通り植民地方のもの再分配を現實に行ふものだとすれば、到底平和裡に實行出來るものではなく、寧ろ戰爭誘發を理想とする植民地再分布論が戰爭の口火を切る危險性がある。從つて資源の再分布論と聯繫しなければならない、イギリスの前外相ホーア氏は、ゼネバの國際聯盟總會に於て『イギリス政府は植民地原料品を全藥國民の間に必要に應じ自由に分配し、從つて、獨占的地位を占むるといふ母國民に與へた非難を一掃に除き去るためにこれが討論を目的とする國際會議に參加する用意あり』と言明しハウス大佐の言とたまたま呼應してセンセイションを起した。この場合は即ち資源の再分布討議である。いま世界に於ける重要原料品の分配状態を表示してみやう

◎最重要原料品の自給率（%）

	日本	米國	英國	佛國	獨逸	伊太利	蘇聯
食料	一〇〇	一〇〇	三〇	九一	七六	八四	一〇〇
鐵	六二	九七	八六	一〇〇	三四	七〇	一〇〇
石炭	一〇〇	一〇〇	一〇〇	六〇	一〇〇	一五	一〇〇
石油	二六	一〇〇	二	〇	一五	一	一〇〇
銅	八〇	一〇〇	〇	〇	二三	二	七六
鉛	八	八〇	七	八	二七	六八	三七
硫酸加里	六〇	六〇	〇	六〇	〇	八〇	八七
硫黄	一〇〇	一〇〇	一〇〇	一〇〇	一〇〇	一〇〇	八二
棉花	七	一〇〇	〇	〇	〇	八	三一
アルミニューム	〇	一〇〇	三四	一〇〇	九	一〇〇	五四
亞鉛	三四	一〇〇	〇	一〇〇	〇	〇	〇
ゴム	〇	〇	〇	〇	〇	一五	一〇〇
マンガン	四二	六	〇	〇	二	〇	〇
ニツケル	〇	五	〇	〇	〇	一五	八〇
羊毛	〇	五〇	〇	八	〇	〇	八〇
[illegible]	九	三〇	一五	一〇〇	二	二五	七六
燐酸鑛物	六六	一〇〇	〇	三〇	一五	〇	八〇
アンチモニー	〇	〇	一五	三〇	〇	四九	〇
錫	二九	〇	八	〇	〇	〇	〇
水銀	〇	三八	〇	〇	〇	一〇〇	八五

右表でわかるやうに、アメリカやソ聯などを除けば、どんな國でも多かれ少なかれ重要原料品の一部は他に仰いでゐる。

×

これによつてみれば、イギリスのやうに廣大な植民地を有する國の前外相にして、なほかつ原料品の國際的分布の再檢討をし、又サー・アーサー・ソルター博士の如く消費者の利益擁護を唱へる所以が明かにならう

しかし、ソルター博士の說は結局は國際聯盟を機關として原料品の國際間の需給關係を統制することに滿足せんとするもので、國際聯盟至上主義の一つの現はれに過ぎない。非聯盟主義の日本には緣なきものと知らねばならない

×

尤もソルター博士は資源の再分配といつてもその文字通りのものは現在の資本主義機構においては望まるべきものではないとし、その意味を次の如くに限定してゐる『現在の制度をそのままに承認するとして原料品の實買に於て個人の側における不正を阻止し公正なる取扱を一切の國民の上に及ぼさんが爲の國家の活動を要望するのみである』と

×

この場合原料品分布における不正とは、（一）獨占的價格によつて輸入者に不利を與へる事（二）植民地所有國の國民に對して特に割引を與へて國際貿易場裡における優位の條件を與へること（三）戰時等における原料品供給の制限等を指すものだといふ、例へば錫の國際カルテル、アルミニュームのカルテルは（一）の場合であり、（二）の場合は差別的輸出税附加の場合だが現實には先づその恐れはない。しかるに（三）の場合はイタリーがエチオピア戰爭で國際聯盟から經濟封鎖の制裁を受けたやうな場合で軍事上必要な原料を有しない國が植民地によつて新しくその必要品を滿たさうとする生命的要求に外ならない

×

日本棋院 秋季大手合戰譜（第七局の四）

四段　中川新　
先　二段　伊藤清子

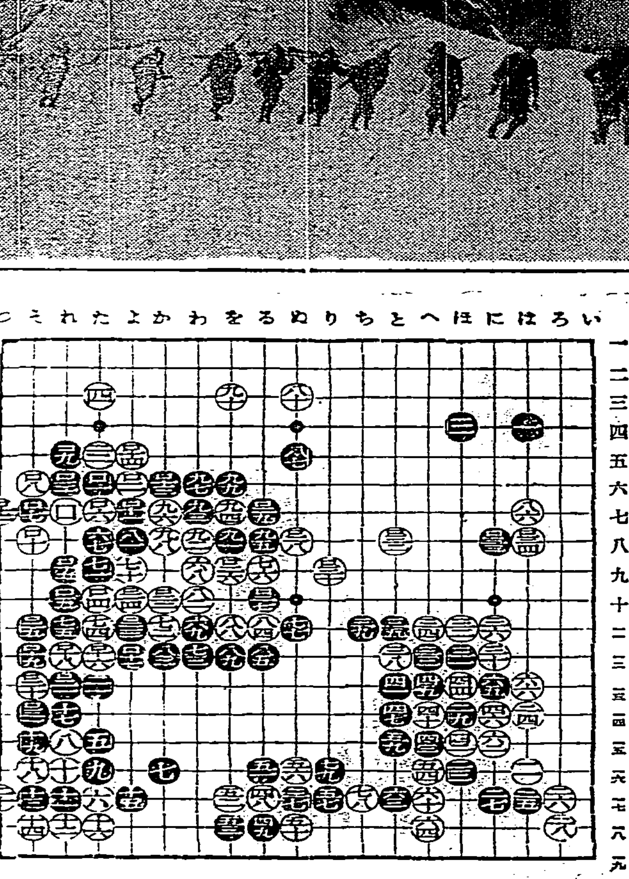

●一〇一 たの六　○一〇二 よの六　●一〇三 れの六　○一〇四 たの十　●一〇五 れの十　○一〇六 たの七　●一〇七 その七　○一〇八 その六　●一〇九 れの五　○一一〇 その八　●一一一 よの七　○一一二 つの七　●一一三 かの六　○一一四 よの五　●一一五 れの九　○一一六 たの十二　●一一七 よの十二　○一一八 その十二　●一一九 れの十二　○一二〇 その十三　●一二一 れの十三　○一二二 かの十　●一二三 よの十一　○一二四 よの十　●一二五 その十一　○一二六 をの九　●一二七 るの十　○一二八 ぬの八　●一二九 るの七

○一三一 りの九 ●一三二 その十四 ○一三三 との八 ●一三三 にの八 ○一三四 にの八 [illegible] ●六一 [illegible] ○五八 [illegible]

所要時間總計　白一時[illegible]　黑[illegible]

（[illegible]）

觀評　[illegible]

[illegible]なかつた事によつて、[illegible]に[illegible]、然し、[illegible]る手筋になつても、白に[illegible]の道[illegible]した黑[illegible]を入れる手筋[illegible]、以下白一三三[illegible]を企てる事になつては、黑も此石に當[illegible]

お化粧肌には必ずミツワ石鹸

うす塗で抜けるやうな白さになる

サーワ白粉

固煉製（かたねりせい）

和服の美は其襟脚に在ります
洋裝況して斷髪も當然
其襟脚の美を要求致します

固煉と云へばゴテ塗を思ふのは　それは以前の夢です
以前の三分の一の少量を薄塗して　夫で生きた美しさに成るのがサーワ固煉です

何故か？
新原料で分子が特別に細かく　三倍もよく伸びるから
何んな肌にもよく落付いて　冴々と生きた艶が出るから
毛孔を塞がず　汗や脂に崩れたり亂れたりしないから

白色と肌色の二種定價各三五・六〇

他に　サーワ白粉の種類
煉（白色・肌色）各二五
固形（白色・肌色）各一〇・二〇
水（白・肌淡肌・新肌色）各二〇・五〇
粉（白・肌淡肌・新肌色）各二〇・四〇
クリーム白粉　五〇
コンパクト（大型）一・〇〇（小型）[illegible]
白粉下　三〇
コールド　三五・七〇・一五〇
ヴアニシング　三〇・五〇・一二〇
化粧水　四〇
頬紅　三五
口紅（棒と壘）各三五
眉墨　三五
打粉（振出し用中蓋付）三〇

最寄に品切れの節は本舗より直送す
振替か小爲替・郵券にても可（送料不要）
（内地以外は郵税實費を加ふ）

◎ミツワ石鹸本舗　丸見屋商店
東京・兩國　振替東京七一〇番　電話浪花代表二一一

B73

防護團も參加して盛大な聯合演習

新竹市の陸軍記念日行事 きのふ大要を決す

【新竹電話】來る十日の陸軍記念日における新竹市の行事は大體既報の如くであるが官公衙、學校、諸團體の聯合演習及び煙火實施につき三日午後一時より州會議室に於て各代表者出席の下に打合を行つた結果大要左の如く決定した

一、聯合演習　午前九時開始同十時終了の豫定、市郊外及び市街戰を行ひこれには空襲想定の下に防護團も活躍の筈

二、閱兵式　演習終了後統監增田知事の閱兵を受く

三、分列式　右終了後州廳前にて擧行

四、遙拜式　右終了後州廳横廣場に整列新竹神社に向つて遙拜、式後統監の訓示、聖壽の萬歲を三唱して解散鳩五百羽を一齊に放つ筈

當日は臺北より飛行機一機乃至三機飛來する豫定であると、夜の煙火實施は午後九時五十分より十分間市中央會館で行ふ

(會堂にて)

六、煙火實施(午後八時から二分間宛)

右の外記念講演會開催の筈であるが詳細決定せず、當日の參加者は街內官公衙職員、在鄉軍人、小公學校兒童、消防組員その他二千名に上る豫定である

督府天然ガス研究所

【新竹電話】新竹州天然ガス研究所は既報の如く新竹市赤土崎に建築工事を始めたが愈々近く落成を見るので事務所を置き同所技師岡野昏氏は既に着任し二日市內…ると

基隆國語講習所の修了式

【基隆電話】基隆市各國語講習所修了式は左記日割に依り擧行されると

△五日午前十時濱町、同午後一時社寮、同午後二時義重△六日午後二時田寮川、平田、私立同風△七日午前十時內木山△九日午後二時社寮、濱砂△十一日午前十時大武崙△二十日、前十時寶、同午後二時仙洞△二十三日午後一時八斗子

臺南の陸軍記念日

今年は簡素に催す

關係官の打合せで決定

【臺南電話】來る三月十日の陸軍記念日行事に關し三日午後一時林田內務部長、西村地方、曾根原警察、鈴木警務、佐野保安各課長古澤市尹、第二聯隊副官、西村憲兵分隊長その他州市關係者一同州內部長室に參集打合の結果本年は時局柄例年實施して來た祝賀會模擬戰等の行事は一切これを取止め簡素に左記行事のみを實施するに決定して二時解散した

一、開南神社參拜　二、軍事講演(市內小公學校にて)　三、戰歿者及び軍人遺族の慰問　四、映畫並に音樂會　五、ラヂオ放送　六、市內各商店にポスター陳列　七、軍國出版行商間等

羅東街の記念日催し

【羅東電話】羅東街における陸軍記念日の行事に就ては目下各係で準備中であるが大體左の如く決定した

一、奉祝マークの頒布　二、記念式(十日午前十時から街役場運動場にて)　三、旗行列(記念式に引續き)　四、分列式(運動場にて旗行列に引續き)　五、祝賀宴(十一時四十分から公會堂)

臺灣の横顔を覗く

築港の完成と共に大躍進する花蓮港

一箇年に廿萬噸の荷役が可能

花蓮港の築港が完成すると三千噸級の汽船が自由に出入出來ることになり、繫船岸には三千噸級を三隻、或は三千噸級二隻と五百噸級二隻を同時に繫船することが出來、一ヶ年の荷役力は二十萬噸といふことになつて居る。

港內の施設としては別に大小船五十隻の漁船を收容する計畫で、將來、貨物及び入港船舶の增加に應じ船渠及び陸上設備を充分に擴張する餘地がある。

暴風雨の時に、汽船の出入はたとへ、この築港が完成しても望むことは無理であるが、昨今の季節風の時には荷役に殆と不可能とされて居るのが、今後は如何なる季節風でも出入することは勿論、暴風時でも港內に避難してゐる汽船は絕對に安全を期して居るさうである。

×　×

花蓮港築港工事の特色として…は、工事の…から、多…の工事を要する…に防波堤

を築造する方法を避け、掘込式として陸地內に船渠を開鑿して居ることである。

外洋に面した東防波堤は一千三百二十米で、二百米の防砂用を兼ねた西防波堤を築造される豫定で、港口水道の水深は干潮面下七米五を保つやうに計畫されて居り、港口の幅員は百五十米、水道幅員は百五十米乃至五十米で、この延長が九百三十米に達し、船渠水面の幅員は百八十米、延長約四百三十米、この水面積が約七萬平方米で水深は干潮面以下七米五となつて居る。

×　×

汽船用繫船岸壁の延長は四百五十米で水深七米五、小蒸汽船と漁船用物揚岸の石垣は延長が五百四十米で水深三米といふ計畫が示されて居る。

水路の護岸は約一千四百米で二萬の護岸を建設、花蓮港驛から船渠まで二百…の臨港線…が敷設され、…で二千三百三十平方米の…が設けられるが、木

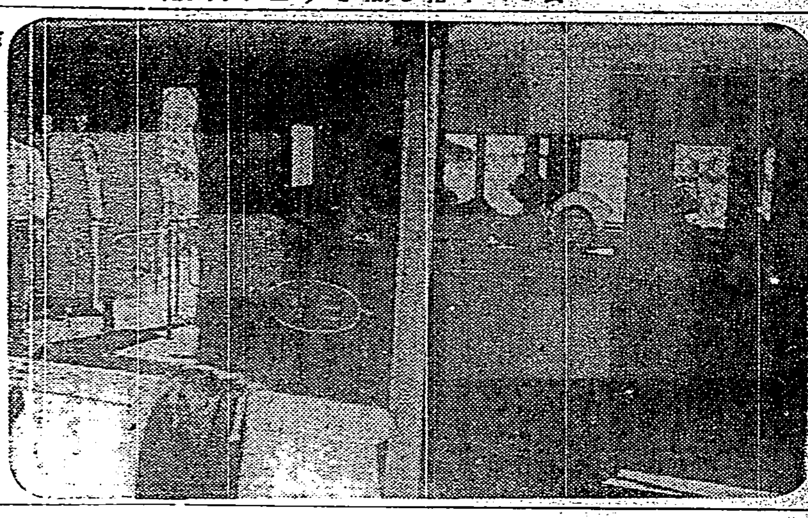

…設するか、それともコンクリートにするか、未だ確定してゐないとの話である。本工事に着手後、…關係から…

クリートの流し込みを…んに…を…

は遺憾である。

附近一帶は海拔二十米から三十五米の高臺で眺望なかなかよく、今日でも花蓮港街民の散策地となつて居るが、完成の曉には州廳をはじめ各官衙も此處に移る筈で、東部臺灣產業躍進の中心となることであらう。

×　×

富島花蓮港街長、加藤本社支局長、渡邊記者に見送られ臺東行の列車は午前八時五十分發車した。

翌日、この地で開かれた臺灣自動車聯合會の總會に出席した連中が二十數名乘込んだので、玩具のやうに狹い客室は文字通り鮨詰めの大賑ひだ。

…ますが、口八…らした人々…一車を借り切つた…

タワカク…

新竹州四大問題の期成同盟會創立

來る十一日總會を開く

【新竹電話】新竹法院昇格、築港、飛行場設置、軍隊駐屯の新竹州四大問題期成同盟會は既報の如く愈々結成を見たので來る十一日午後一時より市公會堂にて華々しくその創立總會を開き同日夕刻祝賀會を催して目的達成に向つて邁進を擧げることになつたが新竹商工會議所では當日州下各郡より各街庄長その他有識者の多數參加を求めるべく五日手分けして夫々勸誘に赴くと

淡水街民有志が國防獻金

臺北州淡水郡淡水街潘迺氏等有志四十名が八十一圓九十三錢を出し合ひ臺北步兵分隊に郵送し國防獻金としたが右金額は去る二月二十一日山砲兵大隊が淡水方面に行軍し淡水街に宿泊した時、前記潘迺氏等四十名の本島人が率先して食事、宿泊設備を供給した報酬として同隊から支拂はれたものを「我等本島人は兵役の義務も無く從つて國家に奉仕する機會も少ないからせめて兵隊さんの演習の時の御世話だけは無報酬でやりたい」とのうるはしい愛國精神の下に衆議一致して右金額の全部を國防獻金にすべく決定し先日同街街長島井勝治氏の手を經て分隊に國防獻金したものである

市內各學校の卒業式日割

臺北市內中等學校小公學校卒業式日割は左の通り

【中等學校】二中四日、工業九日、第一師十八日、第二師十六日、一中二十日、女子高等學院二十日、一女七日、二女十二日、三女十四日、靜修女二十日、技藝女二十日

【小公學校】南門、日新、旭、壽十六日、龍山、老松、大龍峒、大安十七日、末廣、大橋、永樂十八日、蓬萊、東園、朱厝崙十九日、建成、錦、樺山、太平二十日

完成も近づき內容外觀とも充實

高雄築港來年で終了

【高雄電話】總工費二千九百五十餘萬圓を投じて明治四十一年より卅ヶ年の長年月を費した高雄築港計畫は入船町繫船岸壁及び港外防波堤防砂堤の延長工事を殘すのみとなつて昭和十二年度では愈々完成を告げることとなり帝國南進のステツピングストンたる貿易港の內容外觀を完備することとなつたが入船町繫船岸壁も既に完成し新年度に於て工事は三千噸級船舶二隻を繫留し得る岸壁を築造し、更に目下建造中のもの…一萬噸級以下四隻の船舶を繫留せしめ得る豫定となつてゐる同入船町は…繫船及倉庫完成の曉、はしけなど丸に代り對岸航路の砂糖丸を繫留する豫定であると…三百五十米にして上屋倉庫二棟

財源枯渇の花蓮港街

愈よ增稅を實施

街稅附加率を改正し

【花蓮港電話】花蓮港街の昭和十一年度豫算總額は十七萬四千餘圓で前年度に比し一萬五千圓の增加を見たが歲入に於ては財源枯渇し增收の見込みなく豫算收支のバランスがとれなくなつたので街稅附加率の改正を行ひ新財源を得る外方法なきに至り過般の協議會に於て右議案を提議し滿場一致可決認定を得たので愈々十一年度より實施の段取りとなるが右街稅附加率の改正內容は地租割百分三十八を八圓、所得稅割百分二十、戶稅割一圓に付き八圓、營業稅百分三十八に改正しこれによつて年額一萬三千圓の增收を計らうとするにある

本島基督教の長老

ボ博士近く離臺

四十餘年の間彰化に在住 島人啓發に懸命の恩人

彰化基督教病院長ランズ・ボロー博士は來る六日午前九時彰化驛發上り列車で家族同伴の上、英國へ引揚げる事になつたが同博士は來臺後一ヶ年間臺南市で臺灣語を習得し、それ以來四十年間彰化市に在住して布教と施療に專念してゐたので、市內の信徒は大に別離を惜み、四日午後一時から彰化基督教會で盛大な送別會を催す事となつた、尚後任院長は臺南長老教病院長たりしリテル博士で本月中に來任の筈

文山郡下卒業式日割

臺北州文山郡下各小公學校の卒業式は次の通り日割を決定した

▲三月十九日　新店小、公學校、坪林公、深坑小、公學校

▲三月二十日　石碇公、樹子腳公、屈尺公學校

▲同二十三日　木柵農業專修學校、大坪林公、乾溝國語講習所

▲同二十四日　安坑公、景尾公學校

高雄の天然痘患者二名更に續發

流腦も亦保菌者十五名に達す

【高雄電話】高雄市に發生した天然痘及び流腦は天候不順に拍車をかけられ又復猖獗を極め天然痘は本島人料亭經營者の幼兒に續いて市內堀江町一ノ二六日屋林榮の長女林氏闘(八)も罹て仁和醫院にて加療中の所二日午後九時に至り天然痘と診定直に平和醫院に隔離收容された流腦は眞性二名保菌者十五名に引續き去る二日より仁和醫院に入院中の市內田町二の四四楊再連の養女楊氏友妹(二)も眞性患者と診定され州市衛生當局及び高雄署では一大防疫陣を布いて惡疫撲滅に大活動中である、尚州下に於る三日迄に發生した流腦患者は高雄市四名(中二名死亡)、鳳山郡三名(中一名死亡)計九名である

マ病防遏の優良部落表彰

【臺中電話】臺中州衛生課では昨年來州下各市郡にてマラリヤ防遏の部落作業を實施して來たが其の成績見るべきものあり本年一月より二月末までに州衛生課伊藤係長が調査を行つた結果優良部落は左の如く決定近く表彰式を擧行する筈

一、南投郡　二、大屯郡　三、員林郡　四、北斗郡　五、新竹郡

醫院主と詐稱して藥品を多額に詐取

刑事に探知され捕はる

…の醫院主と詐稱した者あるを…某刑事が…に…中…

基隆珊瑚採取組合創立總會

來る七日開催

【基隆電話】昨年末來計畫を進めてゐた基隆珊瑚採取組合創立總會は七日午前十時から水產會館に於て開催される筈であるが採取上の統制を圖する事を理想とするが組合實行を期し低い資源の保護に努め、珊瑚採取船の救恤等を行ひ採取業者の福利增進を圖る目的であると

來る六日に婦人報國祭

高雄で盛大に擧行

【高雄電話】愛婦高雄市分會では來る六日の地久節を奉祝し併せて非常時局に對する婦人の覺悟を強調すべく全會員を始めとし市內小公學校女兒女學校生徒一般婦人團體を總動員して午前十時より高雄神社に集合盛大なる婦人報國祭を執行することとなつたが當日の式次第は左の如くである、開會の辭、國歌合唱、國旗掲揚、支部長式辭朗讀及び宣言、伊勢大廟遙拜、皇居遙拜、天皇皇后兩陛下、皇太子殿下萬歲奉唱、國旗降下、神社參拜、解散

文山郡の教育總會

臺北州文山郡教育會では去る一日午前九時より景尾公學校に於て教員總會を開催、出席者は郡下小公學校職員ら約百名で石田教學課長を迎へ田中郡守から挨拶を述べ先づ郡下學校職員表彰式を擧行し優秀校

第一位、大坪林公學校、安坑公學校、第二位新店公學校、安坑公學校に對し夫々表彰狀を授與した後教員總會に移り石田視學が會務報告に付き詳細說明する所あり尚右記のものから視察報告及び研究發表あり午後三時過ぎ閉會した

▲溯洲新師範學校報告、生島大坪林公學校長▲對岸視察報告、加藤石碇公學校長▲臺灣研究に付て大山安坑公訓導

產組の總會

【臺中電話】臺中州產業組合協會では來る七日午前九時より州會議室に於て總會を開催する

貰つた賞金を献納

臺北市表町二ノ二三豬地三井物產臺北支店勤務大庭茂夫氏はさきに國立公園候補地名稱懸賞に應募して一等に當選し賞金五十二圓を貰つたのをそつくり國防獻金とした

基隆人事

△南利修二氏(基隆市瑞芳公學校)

△基隆刑務所の本年第一期作業の…は八日午後二時から公會堂にて行はれると

△林女史の講演會は八日午後七時半から公會堂に行はれる

△中村富蔵氏(前兵庫縣山陰)高雄文理長中村富藏氏は三日基隆市內各方面に挨拶廻りを爲した

天外天劇場近く開場

【臺中電話】工事費十五萬餘圓を投じ昭和八年頃より起工した臺中市南臺中天外天劇場は愈々近く來る十五日を卜し開場する事となつた當日は島都で人氣を博した上海天蟾舞臺京班大京劇百餘人を招いて上演する事になつてゐる、同劇場は三階建鐵筋コンクリート造で內外裝飾は彰化郡和美庄身謝錦燦氏外二名が企劃の粹を集めて建設せしものである五月は劇場、食堂、喫茶、賣店のみを開業しカフエー、ダンスホールは四月上旬頃開場の豫定である、映畫は日本、外國、劇場等の映畫のみを上映する筈である

蘇花自動車會社の臨海道路乘入て紛糾

乘客を横どりされる東海バスが花蓮支廳に取締を歎願

【花蓮港電話】東海自動車會社では蘇花自動車會社が花蓮港驛、旅館等に客引きが出張り乘客を勸誘し乘合自動車行爲を爲し居るので同種の行爲を毎日繰返してゐると三日花蓮支廳を訪問之が取締方を歎願する所あつたが取締不徹底で現狀を繰返さるる場合は東海は市內ハイヤーを再び實行し之に對抗する準備を進めてゐるが市內業者の合意によつて組織さるる蘇花自動車の臨海道乘入れに對する東海との衝突は容易に解かつきさうもない

故原脩次郎氏三回忌

【花蓮港電話】故原脩次郎氏の三回忌法要は來る九日午後四時から花岡山公園原氏銅像前で行はれる

高雄賞座敷組合の從業員表彰式

高雄賞座敷組合の昭和十年度從業員表彰式は三日午後一時から秀明館にて擧行、組合代表者栗川園作氏から十年勤續その他七十餘名に記念品を贈呈した

口から出まかせの前科者に引かかる

馬鹿を見た苦力連

【臺中電話】臺中署上、張兩刑事は數日來大甲郡大甲頂店八〇前科五犯楊木火(三〇)を引致取調べ中であるが右は昭和十年十一月二十二日刑務所を出所後各地を徘徊し去る一月二十日新竹州苗栗郡竹南庄山柑一六一張阿生方に赴り自分は彰化市の者で土地五十甲を所有する者であるが今般臺中新竹間縱貫道路の未完成の箇所を修理乘合自動車を經營するが日給一圓で人夫を雇つてくれと頼んだので張は接待大いに努め早速人夫六名を雇ひ同部落の道路修理をなしたが翌日楊は言葉巧に張のオーバー一枚を借用し其のまま行方不明となつた使用人夫は賃銀を貰ふべく待ちこがれてゐた矢先去る十二日臺中市に現はれ前記タクシーにて豐原東勢、大甲方面を乘廻し自動車代を支拂はず途に逮捕されたが餘罪ある見込にて取調べ中である

黃色煙草の作付增加

【新營電話】新營郡下の支那煙草(作付面積二百二十甲)は二月中に乾燥期に入つたにも拘らず連日の雨で乾燥が出來ず更に陰度に低下し農民は青息で晴天を待ちあぐんでゐるに反して兩切煙草の需要激增の波に乘つて登場した黃色煙草は火力により乾燥してゐるので降雨にも拘らず良成績を示してゐる黃色煙草作付面積は昨年より郡下で七甲を增し乾燥場も十ヶ所增加し益々黃色煙草時代に向つてゐる

保甲費を詐取

眞相取調べ中

【員林電話】臺中州員林街大饒第二保保正張阿榮(假名)は數年來保甲費賦課徵收にかなりの評判があつたが昭和十一年度保甲費賦課額八十八圓八十五錢なるを保甲民より百十餘圓を徵收し二十餘圓を着服したこと同保保民の密告により事件發覺し直ちに員林郡警察課に報告したので目下被害者を續々呼出取調べ中であるが詐欺手段に保甲費納付者百三十四名の內百四名分のみを保甲事務所に納付し三十名分の二十餘圓を派出所巡査の認印を受けずして納付せず着服したものである、尚同保正は一昨年頃から大甲、員林、田中間乘合自動車會社株券九株權利金二百餘圓を横領したことも暴露したので事件は複雜化し注目されて居る、これが爲め同保甲民は同保正の更迭を熱望し近日中當局に保正改選の陳情をなすことになり目下準備中である

興信社の臨時總會

【臺南電話】信用組合臺南興信社の臨時總會は三日午後一時五十分市公會堂に開會組合員七十名の外理事監事出席州よりは林田內務部長、古澤市尹、鈴木州警務課長臨席し佐々木組合長、議長席につき貸借對照表損益計算書剩餘金處分案等原案通り異議なく可決し次いで定款一部改正の件、前主事退職手當支出の件等を附議何れも可決して同二時二十分閉會した

自動車が誤って下水溝に眞逆さま

一人は重傷後死亡

高雄州旗山街五二六番地昭和タクシー劉天興は三月一日午前一時三十分に定員以外の九名を乘せ之れを運轉し旗山より大林發電工事場に向け旗山中圍仔派出所を去る北方百八十米突の地點でヘッドライトが消えたので徐行中道路左側の下水溝に眞逆さまに落ち込み乘客九名の內高雄市大港埔二八八の許鎮(三〇)は顏面に四週間を要する負傷をなし其他八名重輕傷を負うた急報に接した郡では直ちに出動、負傷者を旗山信用社診療所に收容したが許鎮は一日午後八時遂に死亡した他は何れも自宅に引取つた

大旋風が起り芭蕉を倒伏

【…電話】…郡…庄…方に去る二月二十六日約十分間に亘り…大旋風が起り…芭蕉に大害を與へたので調査中の所約三甲歩三千本倒伏し被害額は二千四百圓に上つたと

地方色

彰化

▲彰化溫泉は毎日百名內外の浴客で賑つてゐるが、これといふ溫泉土產が無い▲ところがこの間の市會で果實加工補助費として三百圓が可決されたが▲之は市內大埔四一六本田伊太郎氏に交付されるもの▲同氏は四年程前、商用の爲め來彰して鳳梨工場で惜げもなく棄てられてゐるオンライの皮屑に着目▲爾來前記の場所に來住して苦心研究の末、鳳梨及び木瓜からシロップや、ようかんを製造する事を發見し、既に特許まで得たが製造販賣人の資金がない▲そこで今回、市當局から補助金を出す事になつたもので、溫泉土產は勿論近く彰化名物として賣出される譯で小山市尹も大に注目してゐる▲州協甘得中氏は市內に散在する六十有餘の小さな寺廟整理を持論としてゐる▲スッカリ整理して八卦山麓へ纏めて一大靈域の聖地としたいといふにあるが仲々實現は困難らしい

臺內定期航空

△臺內定期航空下り便「しらさぎ」號は三日午後二時四十分臺北飛行場に到着、乘客は二人郵便は六通四二〇通に小包二個

▲同上り便「はと」號は同日午後二時四十四分那覇飛行場に到着した

人事

△田中正顯氏(花蓮港廳稅務課長)三月出府(花蓮港旅館)

△大谷光瑞氏　三日午後四時二十四分屏東より來高着山館泊(高雄旅館)

△渡邊國弘氏(本社嘉中支局長)五日基隆出帆大和丸の便船にて約一ヶ月の豫定にて內地へ

◆嘉なかだち

店員入用　十七八歲位を至急本町　電話九七番　市內保證人　湖五支店

看護婦　內科兒科に經驗ある資格者國語及身元保證確實な者　嘉義北市郡民町一丁目四方醫院

店員入用　內地人十六歲まで至急本町二電一〇〇六番　當本人保證人　十一屋本店

女中入用　內地人に限る　小店員十六七歲　末廣町二ノ五　佐竹賣店

玉突場讓る　設備品一式　電七百番　共榮信託商會　西上

二階建貸家　壽町四ノ七上下八六疊　上下十疊　電七百番　西上信託商會

春の聖林の流行（6）

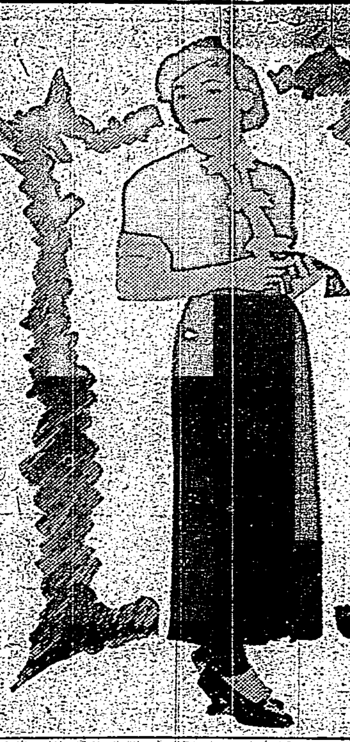

午後五時頃のお茶とダンスの會に相應はしい瀟洒な黑のクレープ服、襟や袖の飾りは、白地にラインストーンと云ふ水晶まがひのすつきりとした石を浮かばせてゐます、人物はM・G・M社のモリーン・オサリヴアン孃

臺北に於けるペスト初發當時の思ひ出

醫學渾沌時代の大騒動　患者續出に手もつかぬ

（一）　醫學博士　堀内次雄

臺灣の古い話の記錄を殘して置く爲に話をしたら宜からうと云ふお勸めがあつて先づペストのことから申上げたいと思ふ。昔話の中でも臺灣で特殊なものとしてはペストが一番古い樣に思ふ。又始めから終熄に至る迄臺灣に於てずつと接觸し經過した點があると思ふ。ペストは私共の知つてから始まつて流行が盛になり約二〇年の後初めて之れが完全に消滅したのであつて、斯樣な傳染病、地方病は他に餘り例はない。マラリアの樣なものはいつまでも絕滅はしないし、又腸チブスにしても何にしてもさう云ふ樣にはつきり區切りの立つて居るものは外にないが、ペストだけはさう云ふ關係になつて居る。

×　×

臺灣のペストに就ては高木友枝博士が大に努力をされ、又其の業蹟なんかも出て居る。然し大體に於ては明治三十七年以後ペストに關する學問が大分進んで理論的のことが解つてから後のことであるが、其の時分に最も防疫の效果を擧げたのである。私の今申上げますのは防疫の效果といふのではなく、何から手をつけて宜いか判らなかつた混沌たる時代のことを申上げ、如何に其當時の係の人々が周章したかまごついたかと言つた樣なことが何かの御參考にもなれば結構と思つて申上げます。ペストが初めて臺灣に發生して私が遭遇した臺北のペストと云ふものは明治二十九年に發生したので今年から丁度四十年前の事である。

×　×

私は明治二十八年には此方へ從軍をして八月に來て翌年の五月に歸り、再び二十九年の十月に此方へやつて來たが、私が臺灣へ着いたのは十月の二十五日だつたと思ふ、さうして今の大稻埕の建昌街に居た婦人科の川添正道君と私と一緒に來て此宿屋に居た。さうして私と川添君とは後に臺北醫院の醫師となる約束で來たのであつたが、實は未だ約束だけで辭令は貰つて居なかつた。さうして衞生課へ來たと云ふ報告をした。所が二十日休んで居つたら宜からうと云ふことで其宿屋で休養をして居ると十月の二十七日になつて—もう夕方であつた。一寸來て呉れと云ふ使が來てそれは府後街—今の表町あたりには大分汚い家が澤山あつたが、其處に黑死病の疑ひのある患者があるからそれを調べて呉れと云ふことであつた。何故來たか出動もしてゐない。私の所へさう云ふことを言つて來たか一寸判らなかつたが、何分其時は未だ渾沌たる時代で誰がどう云ふ經驗を有つて居るかさう云ふことは判らない。公醫になる人がだんだん臺灣に集つては來て居たけれども、誰がどう云ふ專門の人かそんなことも何も判らない。判らないが然しペストだと云ふのでいくらか顯微鏡でも覗いたことがある樣な者を探さうと思つたのであらう。澤山來て居る醫師の履歴書を繰つて見たところが細菌學を覗いて見た樣なことが履歴書に書いてあつた。それが御縁であつたと思ふのだが私に檢鏡をしろと云ふことであつた。

×　×

當時ペストとは言はないで黑死病と言つて居た。黑死病に就ては其前明治二十七年に北里、青山の二先生が香港で研究された報告は承知して居た。又其菌を持つて歸つて傳染病研究所で其培養生には培養して見せたり或は標本を見せたりするとか云ふ便宜はあつたのであるが來て二日目の二十七日にいきなりさう云ふ問題が起つた。そこで私はさう黑死病と云ふことになるとペスト菌は一度は覗いたことがあるが然し其責任を負つて之れを決めるなんと云ふことは心配だと思つたけれども兎に角衞生課の役人達が來て一緒に行かうと云ふものだから行つて見たら成るほど女の死體です非常に瓦斯で膨れて大きくなつて眞ツ黑になつて居る。私も黑死病と云ふものは眞つ黑になつて死ぬものだと思つて居つたのです。私も成るほどさう云ふものかこれは眞ツ黑だから黑死病と云ふのだとさう思つた。其頃は北里先生の報告にあつた樣にペスト菌を決定するには血液の中から見なければならないと云ふことになつて居てそれは香港の研究に依つて血液を見ることが必要だとされてゐた。

×　×

然るにこの死體はもう腐つてゐるので血液と云ふものは見ることが出來ない。一應檢査して見ると水胞が澤山出來て居る。それを探つて檢鏡して見るとそれにペスト菌の形をしたもの、それが又たまたまカプセルの樣なものも見えるけれどもそれだけで直ぐ以てペストだと云ふことも言はれないが、然し一方に眞つ黑になつて死んで居るのだしペストぢやないか、黑死病ぢやないかと云ふヒントを與へられた譯である他に何も檢査のしやうもない淋巴腺の腺腫なんて云ふことは大切な徴候だと云ふことを聞いて居たが腐つて居るとなかなかそれは判らぬ、さうして日が暮れて來た、其時に顯微鏡や染色液なんかがあつたかと云ふと顯微鏡はあるが染色液がない私は少し細菌學の手ほどきをして貰つて居たのだから何かの役に立つことがあらうと思つて二、四種のアニリン色素だけは持つて來て居た。のかない丁度宜かつたと云ふので私の持つて來たもので染めて見るけれどもグラーム氏液を私は準備してなかつたから其時は檢ることは出來なかつたが、然し形がどうもペスト菌に似て居る。それで川添正道君なんかにも見て貰つたのだが誰も臨牀する者はなかつた。

×　×

其中に日が暮れて、翌日になると、今日は何とか決定しなければならぬかと思つて居る中に、又病人が三人程出て、熱を出して鼠蹊腺が腫れて居る。斯う云ふ譯へだつた今度ははつきり判るだらう、此時も私の家業なんかはしない矢張り北里先生の示された通り血液を檢査した。今から考へて見ると其時に血液を檢査して菌が見えたと云ふことは偶然のことだと思ふのだが、然し兎に角血液標本中に菌を見た、今度はもう大丈夫だ、之れは「ペスト」に相違ないと云ふ報告をした。さあ、それからが大騷ぎ、私はそんな譯で十月に來たのだが、臺灣に「ペスト」が前にあつたかと云ふと、香港には先年あつたが、臺灣にもいろいろ不明なものがあつたが、「ペスト」と云ふものは誰も臺灣で見た者がない。「ペスト」があるとは思はなかつた。私も着いたばかりで斯かることは少しも豫期しなかつたが、然し之れは、だんだん後に聞くと其年の五月に安平に於て矢張り「ペスト」に罹つたらしいものが發生したので、臺南から此方の衞生課へ報告があつたさうだが、其時は汽車がある譯でもなければ又鐵車がある譯でもなし、交通は非常に困難で海で交通して居た樣な時代だから、臺南の事情なんかは、私達には何も判らん。然し報告は來て居たと云ふことを後に聞いた。

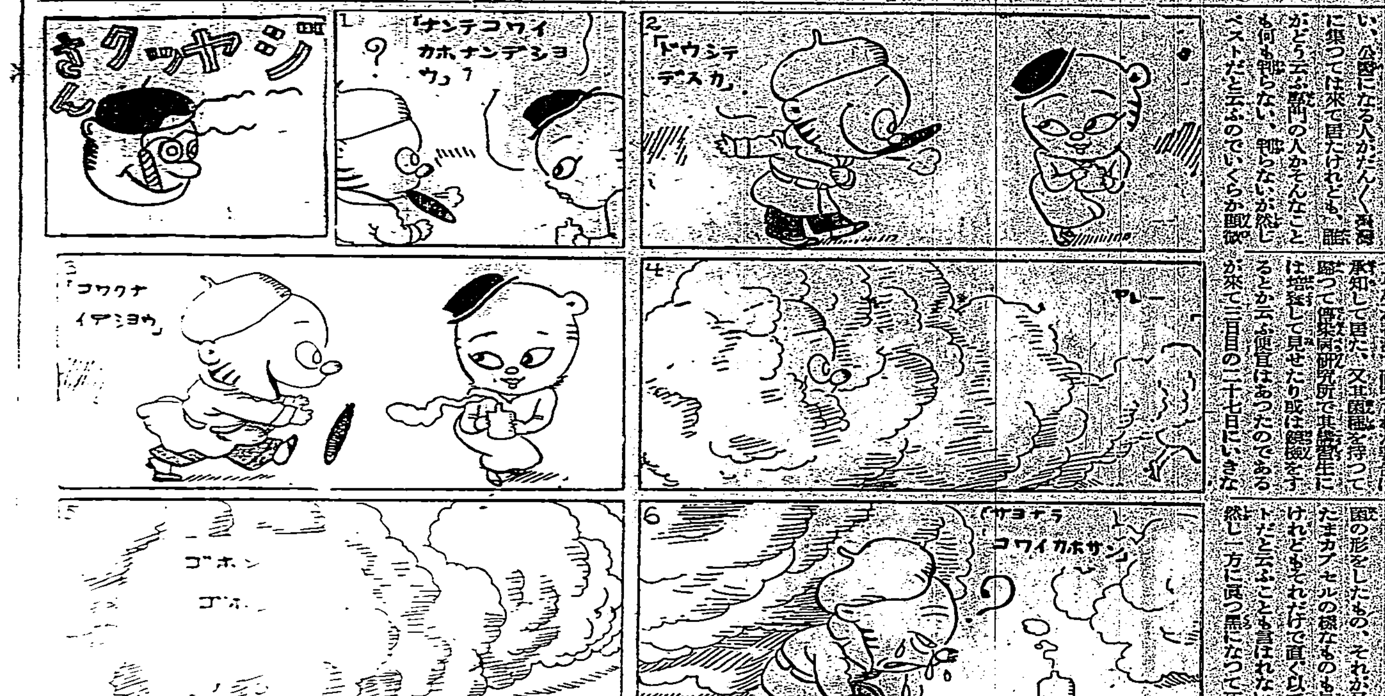

身の上相談

相談相手もなく思案に餘る精神上の問題で御相談になりたい方は手紙で身の上相談係宛御申込下さい紙上又は面會は御斷します

運轉手となるを父好まず

私は十八歲の農村の若者ですが公學校の高等科を出て、直に役場の雇として奉職してゐますが實は役場づとめは氣にくはず、自動車界に身を投じ、運轉手になりたい考へで、其道の本など讀んでゐますが、父は運轉手となる事を絶對好みません。毎日衝突でたまりませんので、父の望む巡査受驗の年齢に達する迄（あと四年）運轉手をやりたいと思つてゐますがどんなものでせうか（F生）

父の意に從つて一道を進め

現代に於て運轉手といふ職を選ぶ事は、決して惡いことではありませんけれども、いろいろの事情で父上が絶對的に好まれないとしたら、お避けになるのがよろしい。特に將來巡査受驗と云ふ志望がきまつてゐるのなら、それまでの三四年を待つ位に、父の志にそむいてまでさういふ事をするのは得策ではない。唯本を讀んで運轉手になれるものでなく、どうしても都會に出て相當の期間敎育をうけねばなりません。役場が氣にくはねなど云ふ我儘を起さず、そこにぢつと勤めてゐる方が、勉強にもその他にも巡査受驗には都合がよい。父の意に從つて一道を貫くやうにしなさい（記）

心理學者のノートから

婦人の危機は　三十代？四十代？

微妙な遺傳的精神

最近「婦人の危機」と題して、マーク・ドウリングといふ心理學者が米國婦人の生活についての一文をかの地の雜誌に發表しましたこの問題につきマーク・ドウリング氏は主として映畫の都—ハリウツドの女優達をその研究の對照にしてゐるのですがこの問題は女優に限つたわけのものでなく、悉ゆる階級の「女性」に適用される事柄であり、ただ米國婦人だけの問題でなく、國境を越えて世界の「女性」について適用される共通の事柄であらうと思はれるのであります

その一文に依ると、婦人の精神的變化時代は三十代と四十代であると宣言を下してゐます、何故婦人は四十代になるといはゆる「四十女」として放縱な生活を欲するか（色々の環境に依り夫を實現し得ないものはあるにしても）この答は至極簡單であります

燃え殘りの蠟燭が、その消えやうとする直前にパツと明るくなるのと同じやうなわけで、人生の秋風な經驗を經てそろそろ危機に入る時期が近づいたといふ觀念が、何かの要因に依つて軌道をはづれた生活へ引つ張り込むのであります、人生五十、古來七十稀なりの感じは強ち東洋人の獨賣特許ではないやうです

×

ところが、[illegible]一般には通用しない所もあります、それはすでに容貌的に老境に入つて來てゐるためで、結局四十代を危機といふのは三十代の延長に依る[illegible]

惑的に精神的に不可解な時代かといへば、それは三十代であるとマーク・ドウリングは說いてゐます

昔はどこでも早婚の風があつたが今日では婦人の世界は二十代からはじまると見なければなりません、けれども二十代の初期に於ては人生に於ける無經驗時代であつて、ただ漠然に對する憧憬時代と[illegible]

漸く解けたつはりの謎

體内に發生する硫化水素が根源

姙婦の九割までが大なり小なり原因に惱まされるものですが、その原因及びその療法に對しても、[illegible]

[illegible]なりました

つはりは姙娠してから早いので二週間、普通二ヶ月、三ヶ月目當りから起りますが、[illegible]胃腸病と誤解され易いのでいくら藥を飲んでも容易に治らないのが普通です。[illegible]

[illegible]るにつれて分解を始めそこに硫黃の化合物が生じますが、これは胎兒の發育に何ら用をなさないので胎盤の交流作用で再び母體へと逆流します

その過剩な硫黃は母體内の水素ガスにあつて有毒な硫化水素に變化します、そしてこの硫化水素は尿と共に排出されるのが普通です、がさうでない場合は母體内に停滞されるので、姙婦はつはりとなつてあらはれるのです[illegible]

人物スケッチ　子供　福井謙三畫

愈々最後の力試し腕くらべ

地理は必ず地圖と照し合はせて勉強なさい

愈々入學試驗も迫りました。みなさんしつかり勉強して榮冠を得て下さい、今回は地理、歷史、理科を選んで勉強の友といたしました

課題の部

◇地理科問題

（1）左の都會に就いて次の問に答へなさい
1どこの國にありますか
2首府であれば◎をつけなさい
3港であれば△をつけなさい
ニユーオルレアンス。サンパウロ。ハンブルグ。モスコー。奉天。ワシントン

（2）次の產地と產物とを組合せてごらんなさい
桐生　コーヒー　朝鮮　樟腦
ブラジル　醬油　滿洲　羊毛
野田　棉　愛知縣　にしん
オーストラリア　大豆　北海道　絹織物
印度　人參　臺灣　陶器

（3）我が國近海を流れる海流の名と其の海流に棲む魚の名を一つづつ書きなさい

（4）大連から立川までの航空路の間で、立寄る都會の名を書きなさい

（5）太平洋のぐるりにある大國の名とその重要な港をあげなさい

◇國史科問題

（1）次の人名と事件とを見比べて最も關係の深いものをとつて書き列べなさい
1、織田信長……建武中興
2、楠木正成……條約改正
3、德川家光……安土城
4、神武天皇……關ケ原の戰
5、北條義時……鎖國
6、聖武天皇……紀元節
7、石田三成……大化の新政
8、白河上皇……東大寺
9、中大兄皇子……院政
10、陸奥宗光……承久の亂

（2）日本は昔から今まで外國から文明をとり入れましたが、それらの國をとり入れた年代順に書いてごらんなさい

（3）次の本の著作者と内容とを簡單に記入して下さい

本の名	著作者	書いてあること
夢物語		
古事記傳		
山陵志		
大日本志		
海國兵談		
神皇正統記		

◇理科問題

（1）鹽は何からとりますか、また何に使はれますか
（2）硫黃（ゆわう）の性質について、またその化合物の名を書きなさい
（3）マッチはどうして火が出ますか
（4）鉛筆の心はどうして作りますか

解答の部

◇地理科解答

（1）△ニユーオルレアンス（アメリカ合衆國）　サンパウロ（ブラジル）　△ハンブルグ（ドイツ）　○モスコー（ソヴイエト聯邦）　奉天（滿洲國）　○ワシントン（アメリカ合衆國）

（2）桐生—絹織物　朝鮮—人參　野田—醬油　愛知縣—陶器　ブラジル—コーヒー　滿洲—大豆　オーストラリア—羊毛　北海道—にしん　印度—棉　臺灣—樟腦

（3）寒流＝千島海流、樺太海流、鱈　暖流＝日本海流、對馬海流　リマン海流　かつをは暖流に棲み、にしんは寒流に棲む

（4）大連—平壤—京城—蔚山—福岡—大阪—立川

（5）大陸＝アジヤ、オーストラリヤ、北米、南米　港＝横濱、神戸、メルボルン、シドニー、バンクーバー、サンフランシスコ、ロスアンゼルス、パナマ、カイヤオ、バルパライソ

◇國史科解答

（1）
1、建武中興……楠木正成
2、條約改正……陸奥宗光
3、安土城……織田信長
4、關ケ原の戰……石田三成
5、鎖國……德川家光
6、紀元節……神武天皇
7、大化ノ新政……中大兄皇子
8、東大寺……聖武天皇
9、院政……白河上皇
10、承久ノ亂……北條義時

（2）朝鮮、支那、印度、ポルトガル、イスパニヤ、オランダ、イギリス、アメリカ合衆國、フランス、ドイツ

（3）
夢物語　高野長英　世界の大勢をかいて、攘夷のいけないことを述べた本
古事記傳　本居宣長　古事記をくはしくわかりよくかいた本
山陵志　蒲生君平　歷代の山陵についてかいた本
大日本史　德川光圀　我國體が尊嚴である事を神代から書きおこして大義名分を明らかにした本
海國兵談　林子平　海防について述べた本
神皇正統記　北畠親房　南北朝時代の混亂した系統をはつきり敎へた本

◇理科解答

（1）主として海水から取りますが、また、岩鹽といつて地中に結晶した鹽を產する所もあります
用途……
（イ）食物の味をつけたり
（ロ）食物を長く貯へたりするのに用ゐ
（ハ）ソーダや鹽酸などを作る原料ともなり
（ニ）醬油、味噌などを作る時にも用ゐられます

（2）
（イ）黃色で光澤があり、もろい結晶體である
（ロ）熱すると直ぐとけて液體になり煮立てると黃色の蒸氣になる
（ハ）銅や外の金屬とよく化合する
（ニ）燃え易くもえる時はゆわうとさんそとが化合して亞硫酸ガスといふ臭氣のある氣體を發生する
化合物……亞硫酸ガス、硫化鉛、硫化水素

（3）マッチについてゐるものは硫黃、二酸化マンガン、鹽素酸カリ、赤燐、ガラス粉などで[illegible]

（4）[illegible]

かや　ふとん　毛布　カーテン　テーブル掛
大阪本町　西川甚五郎商店
電報略號受信　オサカカヤフトン

安產のために
楠林醫學博士　推奬
片瀬醫學博士　監査
カルシユーム時代を建設して！
ワダカルシユーム錠
茲に二十年、幾十萬の姙產婦諸姉が、「ワダカル」の偉力を禮讃せられつゝある事實と、我國カルシユーム學界の泰斗、大阪醫大敎授片瀬博士の、二十年一日の如き熱意と努力により、不滅の城域を築き得ました事は、弊店最大の誇とする處であります。
安產！安產！安產のために「ワダカルシユーム錠」
姙娠の發現たる姙婦は既に女性にとつての重大事であります。更にこれを成就せしめる事はワダカルシユーム錠の使命であります。即ち母體と胎兒の保護發育に任じ、姙娠期を安全に經過せしめ、併發する諸病を未然に防ぎ、子宮の收縮をよくする爲め安產せしめますからお產の良劑として御信任を頂いてゐます。更に授乳期には、母乳を豐富にし乳質を改善する外、母體の脫齒、毛髮、齒牙の惡化を防止し、乳兒も隨つて健やかに育成されますから、凡ゆる女性を朗らかで圓滿な家庭の人とします。
片瀬醫學博士述「安產のために」冊子呈上
大阪　和田卯乃商店

東京事變畫報

東寶劇場に集つた避難民(上)と交通整理に當る青年團(下)

—航空便—

殉職五警察官

世を擧げて感激に同情の嵐を呼起す

弔慰金は警視廳をはじめ各方面に山積さる

村上嘉茂左衛門　小館喜代松　土井清松　皆川義孝　清水與四郎

【東京三日發】今回の事變に際し殉職した村上巡査部長、小館、土井、皆川、清水の五巡査に對しては世を擧げて感激と同情の嵐を呼起し弔慰金は警視廳を初め各方面に山積しつつあるが內務省では法規に依る最高限の弔慰方法を講ずる外二月末本省官は地方廳及び省內吏員に對し俸給の百分の一乃至二を標準に弔慰金醵出方を通牒した同時に警保局では平素特に密接な關係を有してゐた警察官仲間のこととて右係官部より五厘宛多く醵出することとなつた 日正午迄に百五十二口、一萬一千六百十七圓に達した、間歇として集まつてゐるので此の分で行くと四、五萬圓に達する見込で如何に各警官の殉職が世人の心を打つものがあつたかを示してゐる

警察後援會は一千圓づつ贈る

きのふ臨時會で決す

【東京三日發】財團法人東京警察後援會では三日午後一時丸の內日本倶樂部に臨時會を開き去る二十六日首相官邸、藏相邸、牧野伯宿舍等にて殉職した警官五名には各一千圓宛負擔した警官には五百圓を贈ることを決議し直ちに弔慰金と感謝狀を各遺族に傳達した

全國から弔慰金

四五萬圓に達せん

【東京三日發】殉職警官に對する全國民の同情は翕然と起り弔慰金は全國各地を通じ續々警視廳に寄られ中には外人の申出も多數あり三

齋藤、高橋兩家へお使御差遣

【東京三日發】天皇、皇后、皇太后三陛下には齋藤、高橋兩家に大官一同御使として二月午後二時二十分牛塚宮內官を兩家に御差遣あらせられた

故渡邊大將邸に御沙汰書

【東京三日發】畏きあたりでは三日午後故渡邊錠太郎大將邸に優渥なる御沙汰書と御料理百人前を賜はり皇太后陛下よりは御供物、各宮殿下より御見舞品又は御弔問を賜はつた

寐酒の友の靈前に默禱

三日松尾大佐の葬儀　岡田首相姿を見せて

【東京三日發】總理の身代りになりたいとの念願を痛ましくも果した岡田首相の義弟松尾傳藏大佐を悼める三日午前十時、淀橋區柏木の岡田首相邸では親族を始め三橋元、西村中佐等遺族に從つて最後のお別れが營まれたが、之より先き午前九時すぎ岡田首相が事件以來始めて面影の前に永い默禱を捧げた、寐酒の友の哀しい柩の前に永い默禱を捧げた、十一時出棺である、岡田首相邸の屋根から雪の雫が涙のやうに垂れ見送る街の人々も襟を正した、葬儀は正午から青山齋場で佛式に依つて營まれ、續いて午後一時から二時まで告別式が行はれ岡田首相も會葬、感慨無量に[illegible]に拜した

山田又司代議士收容さる

【長岡三日發】新潟縣第三區選出政友會代議士山田又司(五〇)氏は選擧違反の嫌疑で取調べ中の所三日遂に强制收容された

特別賜金請求手續

忘れずに早く

滿洲事變に於て死歿し左記各號の一に該當する陸軍軍人軍屬遺族者及職工の遺族には特別賜金を賜與せらるるものであるに不拘ず特別賜金請求の手續を忘れてゐる者があり至急憲兵司令部に申出られたいと

一、戰死し又は事變に於て戰傷の日より三年以內に死歿したるとき
二、事變地に於て戰傷以外の傷痍を受け之がため該負傷の日より三年以內に死歿し又は疾病に罹りたため該疾病の日より二年以內に死歿したるとき
三、事變地以外の地に於て傷痍を受け之がため該負傷の日より三年以內に死歿し又は疾病に罹りたため該疾病の日より二年以內に死歿したるとき

女學生たちがお禮に參拜

帝都は一日すつかり鎭定に歸したので明治神宮は喜びの民草たちの參拜で賑つた。寫眞はお禮に參拜した可憐な女學生たち

—航空便—

臺北橋附近の下水溝改修が實現

地元民が工事費を一部負擔で十年度內に著工の運び

臺北大稻埕に於ける太平町六丁目一丁目に通ずる延長七十七間及び其の中間より市營バス車庫の北側より大橋町一丁目に通ずる四十七間の道路には從來素掘りのままの不完全な下水にて常に汚水が停滯し街の美觀を損ずるは勿論不衞生極まるため、この兩線道路に對する公共下水溝の施設は地元民初め關係住民多年の要望で從來再三市當局に早急施設方を歎願し當局でも工費約二千七百圓を投じ實施する計畫ではあつたが費用不足の關係から延び延びとなつてゐたところ地元の陳有生、陳瑞泉、周財の諸氏が奔走して總工費の三分の一を地元民より寄附することに取り纏め當局に提出したので市でも足りないところを補はれ早晚實施することとなり十年度中に著工の運びとなつた

水利妨害公判

新竹州中壢街興南一九九田作方仰成(三)にかかる水利妨害事件が三日地方法院刑事合議部山脇裁判長吉田檢察官係で開廷

被告は同庄地近くに三分餘の水田を所有しその下方に百七十餘甲の他人の水田が存在しその灌漑用水は百數十年前より中壢溪より取入れてゐたが昨年二月十八日被告は取入口上方を小部分決潰し自己の水田に引水し水利妨害をなしたと云ふのであるが一番頭部に於ては犯罪の證明無しとの理由で無罪の判決あつたものを係檢察官の控訴申立に依りここに再審

事實審理後現地檢證を行ふ、爲裁判長は直に正午閉廷した

手することになつた明年十一月頃迄には十八號桟橋迄し港内に廻航引き返す豫定で造船界は有卦に入つて居る

北鐵代償の汽船九隻建造に著手

大阪の各造船所が受註

【大阪三日發本社支局特電】ソ聯から笠戸船渠大阪工場其の他へ九隻の貨物船及び大型重船の註文を發して居たが愈々四月から建造に著手する事になつた北滿鐵道讓渡の代償としてソ聯邦政府では北鐵讓渡の代償として貨物船の註文を昨年通商代表部から

帝人事件公判

【東京三日發】帝人事件公判は事件勃發のため延期となつてゐた帝人事件は三日午

順吉丸の乘組船員日本海員組合を脫退

要求貫徹の交渉手ぬるしとて注目される成行き

【基隆電話】既報鹿兒島聯船所有大阪商船チャーター基隆、高雄間臨時就航貨物船順吉丸乘組船員が本社に對し特別手當の支給と食料値上げの要求は其の後日本海員組合の手を通して嚴談の結果本社より希望條件の一部容認を回答し來つたので一同はそれを手ぬるしとなし全要求の貫徹を主張し再交渉の運動を開始したが本社よりはさきに素氣なくそつけない返事のみで一向埒があかぬところから一同に激昂し目下交渉の任に當りつつある海員組合がより强硬なる態度に出で希望を容認し同組合該部の意味も含め此際海員組合脫退を聲明するに至つた、而して二月より組合費を納入せずそれかと云つて新海員組合に加盟する事もせず目下中立の態度をとりつつあり若し吾々の要求が貫徹されたら何時でも喜んで日本海員組合に復歸するとの事で一致ではその成行を非常に注目してゐる

折角の傑作もフイになる

[illegible]

詐欺と恐喝を働いた支那人

罪狀が明白となり近く基隆署で送局

【基隆電話】基隆署三河內、速兩刑事は本年一月下旬より支那人住所不定蘇俊塘(三)が臺北大稻埕の藥局と取引をすると稱し一千五百圓の詐欺を働いた事件につき銳意取調べをすすめてゐたところ詐欺以外にも多數の恐喝が發覺するに至つたが彼は內臺官衙に出入りしてゐた關係から一般無智の人々をだまし虎の威をかる狐式に金をまき上げてゐたもので數十件、約二千圓に上るとさへ云はれてゐる、近く一件書類と共に送局の筈である

前九時半より第八十八回公判を開廷、去月二十五日に引續き永野護氏起つて帝人株買受觸の內容を說明した後契約問題に移り委任狀及び覺書內容に就き追究されこれは普通契約でなく信用取引であつたと說明し午後零時半休憩

【東京三日發】帝人事件公判は午後一時半再開永野氏の供述を續け私の聽取人臨田龍一氏が被害者の買受運動の裏面の經過を語り聞かせるると永野氏は

臨田は自分の買受運動が失敗したので不貞腐つて歸つてやがれとまるでごろつきの樣なことを放言した男ですそんな男のことですから有ること無いことを言つてゐるのです總てそれデマのかたまりです

と否定し午後四時閉廷

北支一帶に共匪の脅威

山西西部に共產區

【北平三日發電通】山西侵入の共匪は毛澤東指揮の約一萬で山西西部の中陽、石樓間に早くも共產區を設定し中國ソヴエート政府をも樹立するに至り、毛澤東は二日江西に在つて侵入軍を指揮し、陝西省背後の軍事北京等に山西軍の挾擊に備へつつあり、黃河の解氷と共に侵入軍は增加の形勢にあり、山西はまた陝西と同樣北支一帶安と共に共匪の脅威は漸く北支一帶に及ばんとし成行重視されてゐる

太原の人心恟々

共產軍進出のため

【北平三日發電通】共產軍侵入の重大脅威を受けつつある山西省太原警備司令部は二日より緊急命令を發し、治安維持のため一切の集會結社を禁じ共產軍と通ずるものは一律に逮捕銃殺刑に處すべき旨を布告した、而して共產軍は山西省中央部に向け續々進出しつつあり太原の人心は極度の恐怖にかられてゐる

遭難搭乘者原隊に收容

【福岡發飛行便】大村航空隊所屬艦上攻擊機一機は二日午後一時半頃同地上空で訓練飛行中機體に故障を生じアッと云ふ間もなく海中に墜落乘組員の一等航空兵曹福山、功岡田本正夫、同乏本之の三氏は行方不明となつたので大村航空隊では直に救助艇を派し機體引上作業に力めた結果二時半頃此殘骸を發見浸水夫を入れて五時半頃引揚げを終了同乘者は危篤のまま機體と共に原隊に收容された

支那航路の强化計畫

K・P・M社が

【神戸三日發本社特電】日蘭海運會商も再會の見込み殆どなしとなつた今日、先手を打つて邦船側の脅迫を受けずに支那航路の强化を進めてゐる社ではジャワ航路の强化を圖ることとなつてゐる、先づジヤワ、チャイナの親會社K・P・Mでは方針として更に支那航路の强化を進めてゐる旨ジャバより西貢を經て大阪出張所に入電があつた即ち一萬二千噸級三隻の建造を急ぎつつあり竣工の上は上海を起點にジャワ南阿行延びる計畫と解さる

全島第一の西郷都督記念碑

十五日石門で建碑式

來る三月十五日高雄州下恆春郡石門に、當時の征臺軍を統督した西郷大將の偉業を記念する爲めの建碑式が行はれ、督府よりは平塚長官並びに同碑の工事擔當者たる井手總督府營繕課長、高雄州知事其の他が臨場し盛大に擧行の豫定であるが、右の碑は內地中國筋の名產たる鬼赤錆石を以て造られ其の高さは基底より頂迄卅尺に四尺角といふ大物で、その土臺及び周圍には六間四方に豪北州下士林產の硬石を敷き且つ擬らし、その碑面には中川總督の揮毫にかかる「西郷都督遺蹟紀念碑」の九字を篆太に揭げ、その裏面には平家長官の額に成る約百字に及ぶ記念碑の由來を彫刻して居る、此の碑の位置は石門の小丘の上であるが、その小丘は約五十米の高

花蓮港地方でも山岳地に大降雪

大水窟は積雪二尺六寸

【花蓮港電話】去る二十九日以來の寒氣にて花蓮港地方五千尺以上の山岳地帶一帶は相當の降雪を見たがその主なるものは次の通りである

△下里支廳大水窟積雪二尺六寸(氣溫二十五度、ミヤサン一尺二十八度何れも交通社絕

△花蓮支廳木瓜山積雪八寸(氣溫二十四度)及び銅門一時不通

△研海支廳合歡山積雪一尺六寸(氣溫二十一度、國ケ原一尺三十七度

築港博迫る福岡に天然痘

當局必死の防疫陣

【福岡發飛行便】福岡市では迫る築港博を前に去る一日突如眞性天然痘患者二名發生し縣當局を慌てさせてゐるが、[illegible]

[illegible]

愛國婦人會の記念行事

三十五周年を迎へ

三十五周年をむかへる愛國婦人會では、全國支部と呼應して、盛大に記念行事を大々的に行ふが、臺灣本部でも、各州支部分會と合同して、祝賀式をあげ、趣意書を頒布し、各自使命遂行の宣言をなす筈で、時日は未だ定まつてゐないが、大要の記念事業は左の通りである

△臺北衞戍病院を慰問し、菓子料

臺北市の定期種痘

本年度は最終

臺北衞生課では本年二月定期種痘實施の際、不在者並びに病氣其他の理由で種痘完了に至らない者に對し更に左記日割の通り種痘を行ふ事になつたが、衞生課としては本年度の定期種痘は今回限りであつてこの際種痘を受けた者は處罰される事もあるから一般市民は注意されたいと云つてゐる

△施行場所は樺山町帝大前病院
△種痘は四日より九日まで、總督は十日より十五日まで(祝日、休診)共午後一時より午後四時までである

支那人渡臺者に對し[illegible]大的に實行する筈である
二月六日の地方の下に[illegible]市に[illegible]

今日の天氣

△臺北地方 東の疾風 雨
△北部地方 東の疾風 雨
△昨日の最低氣溫十五度四分(午後七時)

(臺北觀測所發表)

今日の船

▲出港(印は貨物船)
順吉丸 即六時 高雄 西船
長沙丸 前十一時 同 同
盛京丸 後二時 福州 同
隆州丸 後二時 花蓮港 同
台見丸 後四時 同 同
彰化丸 後四時半 門司 同
高知丸 後五時 東京 同
朝光丸 午後 門司 同
▲入港
新北丸 即七時 高雄 同
第20共同丸 午前 香港 西船
大球丸 同 淡水 同
朝光丸 同 新竹坂 同
西昌丸 正午 馬尾 同
第二東洋丸 後五時 三池 同
門司丸 即六時 鹿兒島 郵船
▲在港
湖北丸 第一浮標 西船
東朝丸 入渠中 同
朝日丸 第三屋壁 郵船
第二樂老丸 第六屋壁 同
第五雲海丸 港外 同

從七位勳八等中山伊世吉儀

自宅病氣療養中の處二月三日午前十一時三十分死去仕候に付此段謹告候也

追而葬儀は三月四日午後四時自宅に於て告別式相營み可申候

昭和拾壹年參月四日

臺北市東門町七二番地

男 中山保隆
親戚 中山鐶
一同 伊知地季澄
友人 渡邊曉
總代 野間口利吉

阪東壽三郎主演
河津清三郎主演
桂小五郎
十二階下の少年
再度上映
芳乃館
七日より營業
前景に[illegible]の麗人合[illegible]

院長本日より診療致します
臺北市榮町四(電話一〇九六番)
松田齒科醫院

西園寺公且擧正士 眞繫民望匡救時艱
有力方面宇垣大將說擡頭

東京三日電。後繼內閣首班。奏請何人所關。西園寺公。鑑之今回時局收拾之大事。愼長愼重。二日來叩請聖安後。退於宮內省。與牧野宮中關係重臣之意見。三日午後。則招淸浦伯。若槻男諸重臣。及岡田首相。川島陸相。後藤內相等。求其直諫。以便其擬銓衡。顧有力候補者。既舉平沼樞府副議長。河合操大將。近衞貴族院議長等。稍有人物難之感。然則西園寺公入京之機會。有力方面。新作宇垣朝鮮總督說。俄然衝動。究不論何人爲首班。後繼內閣。總宜以人材本位之强力內閣。各方面一致所要望。且西園寺公。此際不特致意國內情勢。亦深注意對外關係。擬國內實際作更進一步之政治。如使人印象益進堅激此等之內閣。則務避之。必欲奏請眞繫國民信望。能匡救時艱之中正人物爲首班。方注視宇垣總督說之擡頭云。

三日中奏薦內大臣 一兩日降大命
近衞公平沼男當有一決

東京三日電。時局收拾所關。西園寺公。決定三日聽取重臣及陸軍側各將星之意向。緘重奏答御問。後繼內閣首班之決定。於時局今後之動向。最有重大關係。況今回事件。其叛徒尤出自皇軍中。不祥莫大。軍首腦部。痛感責任重大。共擬今後軍紀肅正。統制强化。相與盡其全力。而關次期政權。則望眞有力量手腕之人物出現。現下情勢。複雜多岐。西園寺公。於後任首相。愼重銓衡。人選之難。古所未有。然西園寺公此三日中。合先奏薦內大臣後任。其候補者。河合操大將。有馬良橘大將。淸浦奎吾伯三氏。最爲有力。後繼內閣首班。或平沼騏一郎男。或近衞文麿公。二者必有一決。總之。大命降下。在此一兩日中云。

三日閣議決定 弔殉職警官

東京三日電。三日閣議。午前十時二十五分。開之永田町農相官邸。岡田首相。以下全閣僚出席。先由町田兼任藏相。說明今回事件。波及於財界之影響。內容如左。

一般金融界極平穩。銀行亦不渋要。對米其他外國爲替。亦如平常。無大變動。

又就日銀貸付。兌換券增發額。特舉數字。次由廣田外相。報告今回事變。所關諸外國新聞報道。最後決定全閣僚。弔慰殉職警官。一任白根書記官長設法。十一時四十分散會。

軍事參議官 協議善後

東京三日電。林。眞崎。荒木。植田。阿部。西。寺內各軍事參議官。三日午前九時。集偕行社。協議事件善後處置。午後川島陸相亦出席云。

淸浦伯上京

熱海三日電。至急報。熱海滯在中淸浦奎吾伯。三日午後三時二分。乘熱海驛發櫻號上京云。

陸軍定期異動 修正追加

東京三日電。今回事件。作陸軍三月定期異動。要分延期。其後川島陸相。古莊次官。後宮人事局長等。連日協議。將擬內報之案。大加修正。其範圍亦相當擴大。決定近關追加異動。奏請御批。而後發令云。

伏見總長宮殿下 今朝御參內

東京三日電。伏見軍令部總長宮殿下。三日午前九時二十分御參內。同十時五分御退出云。

代首相捐軀 松尾大佐 葬儀擧行

東京三日電。岡田首相妹婿故松尾傳藏大佐葬儀。三日午前十時。在淀橋區柏木岡田首相私邸。由登美穗未亡人。暨三遺兒。西村中佐等遺族。舉行最後告別式。先是九時餘。岡田首相。自事件以來。始出柩前默禱。十一時出棺。時岡田首相邸屋上。尚有殘雪。有似淚垂。街人觀者。亦爲悲哀。正午在靑山葬儀堂。佛式營葬。午後一時至三時。舉行告別式。斯時岡田首相。亦親參列。感慨無限。燒香禮拜云。

人氣漸定 大株六日再開

大阪三日電。騷擾鎭靜以來。一般已大明朗。所懸念之一般財界。不甚影響。金融界極平穩。短期資金月初急落。重要商品。市場開市後平穩推移。一般所注意之東株建株整理。長短取組半數。解合決定再開準備大進步。事件以來低迷人氣。已明朗化。大株市場立會再開在即。結局東株。決定至五日休會。六日起立會將再開也。

東株再開 猶要數日後

東京三日電。東株長短兩建株整理問題一段落。市場內部再開準備工作已成。然五日立會開始。似屬困難。結局立會當於六日開始。或再遲一兩日也。

株界漸安定 關心後任藏相

東京三日電。東株市場氣配。前途全難看透。惟問題一段落。人氣昨今大安定。日前解合。新東百五十五圓。比立會停止前倍騰四圓七十錢。人氣一層明朗。惟財界重大關心者。即藏相椅子。究屬何人之問題。現興銀總裁結城豐太郎氏若就任。則市場好感。問題乃以新內閣之手。斷行一大增稅。猶非常懸念也。

命山本位還上 奪勳章記念章

東京三日電。內閣又命二日免官元步兵少尉山本。將正八位返上。又勳七等瑞寶章及大禮紀念章褫奪云。

衆議院贈弔辭花環 故齋藤高橋兩重臣

東京三日電。衆議院各派交涉會。三日午前十時。在院內交涉室開會。決定對故齋藤內府。高橋藏相遭難以衆議院。贈弔辭並花環如左。

一、衆議院。哀悼久當輔弼重任。爰爲內閣首班內大臣海軍大將從一位大勳位功二級子爵齋藤實君薨去恭呈弔辭。

二、衆議院。哀悼元本院議員當輔弼重任爰爲內閣首班大藏大臣正二位大勳位高橋是淸君薨去。恭呈弔辭。

殉職警官各二千圓 負傷者各五百圓
東京警察後援會贈金

東京三日電。財團法人東京警察後援會。三日午後一時。在丸內日本俱樂部。開臨時會。決議去二十六日。首相官邸。藏相私邸。牧野伯宿舍等。殉職警官五名。各贈二千圓。負傷警官。各贈五百圓。直將弔慰狀傳達各遺族云。

陸軍記念日 羅東行事

羅東街役場。爲陸軍記念日。實施諸行事。然鑑于値非常時。欲比例年。盛大舉行。去二十六日午後一時半。集池田在鄕軍人分會役員。長緊務主任。安村郡視學。小公學校長等。在同街役場樓上。開磋商會。定陳街長敍禮次龜者街助役。詳細說明後。決定實施諸行事。發表如左。

▲爲期陸軍記念日之氣分濃厚。製作徽章四千個。配交于各方面人士佩用。

▲十日午前十時。盛開記念式。參加者。即在鄕軍人會。各官公衙職員。小公學校兒童。青年團。消防組。壯丁團及銀行。組合職員等。

▲午前十時二十分。團體旗當先。行進街內。

▲午前十一時。在鄕軍人會員。消防組。壯丁團。青年團（除女子青年團）小公學校兒童。五年生以上及有志團體。在羅東街運動場。盛舉分列式。

▲午前十一時半。在羅東公會堂。開野宴。會費五十錢。

▲午後八時。施燈火管制消燈二分間。先用報時機響報。

其他有催事講演會。開會時間。尚未確定。容後發報。

國民中學招募新生 遠至高雄有志願者
四月二三四日入學試驗

私立臺北國民中學。昨年募集第一回新入生百二十名中。有兩名轉入內地中學。現存百十八名。內本島人約五十名。玆欲招募四月新入生百二十名。凡小公學校卒業生。或十二歲以上。十六歲未滿之有同等以上學力之志願者。須提出入學願書。履歷書證明書。及受驗料三圓。其受付限至四月一日。四月三日欲在臺北一中。試驗國語。算術。國史。地理。理科。翌四日在國民中學本校口頭試問及身體檢查。入學許可按五日晚發表。四月十日午後一時將舉入學式。一學年學資概算。授業料五十五圓。入學金三圓。教科書其他三十圓。制服費十五圓。學友會費六圓。計百九圓。時値中等學校入學難。全島各地。遠至高雄州下。多來索取募集要項書。本年志願者。料必增至五百名內外。

臺灣陸軍記念日 定照豫定擧行行事
東京鑑于時局本年中止

來十日陸軍記念日之祝賀行事。東京鑑于現在時局。似將中止。外各地方。依軍司令官或師團長。適宜決定。而本島爲欲回顧日俄戰役當時。先人偉業。及協力于舉國一致國策。並鑑于現在內外情勢。痛感防空機關施設完備之急務。要强調廣義國防。故將以是日爲國民的記念日。亙全島各地。實施記念行事云。

國民中學 將募基金
請文部省認可

私立臺北國民中學。昨年開校以來。漸受世人注目。臺北市十一年度豫算。亦計上補助費一千圓。同校自創立當初。即擬募集資金二十萬圓。請文部省認可條件。須有一定基金。校舍。土地。教員四要素。已於昨年夏七月二十九日。蒙總督府許可。因客秋臺博關係募集之事。延。本年起將次第進行云。

新竹產組 記念行事

新竹州市兩當局。來六日產業組合記念日。依例有各種行事。其中重要者。經決定如左。

一、祈願組合隆昌。產業組合支會役職員。及新竹市郡關係職員。市內產業組合代表者等。爲州下各組合代表。於是日午前九時。一同參拜新竹神社。祈願組合隆昌。

二、配布記念章。及宣傳圖。小冊子等。

三、在各小公學校。開講演會。或懇談會。

四、新竹市內。各[illegible]同主開映畫大會。及巡街宣傳。

五、是夜市公會堂。有黎明舞踊研究會員之組合宣傳舞踊。

其他依各種交通機關宣傳之。外有記念式。及表彰式。祝賀會。組合員所究發表座談會等。行事頗多。又三日起六日間。爲組合協調週間。依次記方法。努力宣傳。

▲第一日實行計畫日▲第二日組合趣旨宣傳日▲第三日組合增加日▲第四日與第二日同▲第五日組合事業普及日▲第六日組合事務整理日。

蓬萊米急落 比一月高價 已落一圓

大阪期米。至二日後場。當限急落。三日更軟勢。中限視前月事變前。已落三四十錢。後場正米市場續落。蓬萊米當限十圓三十一錢。中限十圓二十六七錢。先限十圓二十四五錢。比一月高價。已落一圓。

臺灣芭蕉內地輸送 鐵道省務計方便
協議新年度對策

臺灣芭蕉之移入內地。昨年多至三百萬籠。本年按三百五十萬籠。由此內地省線輸送。豫想五萬噸。其中阪神地方二萬六千噸。北海道七千七百噸。故鐵道亦以爲大顧客。企圖方便。于來五六兩日。在兵庫縣有馬溫泉。會集本省札幌。仙臺。名古屋。大阪各鐵道局關係者等。開輸送磋商會。先于神戶起水。由是爲芭蕉列車。輸送于東京及其以東。而宣傳爲有利。一面以運貨從旅。品傷比汽船尤減等。盛以宣傳標榜吹也。

鐵道當局 宣傳周到

關此據殖產局特產課所談如次。昨年由臺灣輸移出芭蕉。約三百萬籠。其中內地移出二百五十萬籠。本年豫想更增產。總額約三百五十萬籠。就中內地鐵道輸送者。從來五萬噸（約五十萬籠）。而鐵道省務欲增大鐵道輸送數量。[illegible]

臺北實業會決議 高架線促進陳情
組織期成同盟會

[illegible]

圓。圓糯米一日初開市時雖起。至此又落。當限十二圓八錢。中先限十二圓十五七錢。

基隆郡教聯 五日磋商會

基隆郡教化聯合會。訂三月五日午後四時起。在金山庄公會堂。開社會教化關係者磋商會。出席者爲各國語講習所主事。各庄長聯盟及有育部長或副部長。社會教育關係各員。各家長男女青年團長。而自午後二時至三時。參觀磺港愛鄉會立磺港國語講習所之傳舞動云。

彰市種痘日程 三月五日起

彰化市本年度定期種痘。照左記日程及場所施行。希彰市民勵行時間。三月五日東門派出所管內一圓。場所市會議室。六日南門一圓。場所關帝廟。七日西門一圓。場所大聖王廟。八日北門一圓。場所定光佛廟。九日北門外一圓。場所同上。十一日市子尾一圓。牛稠子一部分。北門外派出所管內。場所北門外派出所。十八日西勢子。過溝子一圓。場所過溝子王爺廟。十九日莿桐腳。西門口一圓。場所莿桐腳派出所。二十日南郭派出所管內一圓。場所同上。二十一日大竹派出所管內一圓。場所同上。二十二日快官派出所管內一圓。場所同上。二十三日阿夷派出所管內一圓。場所同上。

小基隆福成宮 工事入札

淡水郡三芝庄小基隆福成宮。專祀天上聖母。由故前庄長正七八年頃。由故前庄長曾石岳氏首倡。新建設後殿。今玆再由盧庄長。及諸有志努力。籌新築前殿。鳩集寄附。於去二月二十六日午前。在該地信組。部入札。該落札工金合計三千三百圓。而同日該地管理人。黃封永仔及保氏繼承其先人遺志。呈明欲奉獻中宮石娘全部。

臺南州農會 豫算編成

臺南州農會明年度之豫算編成。因所計畫之部落農事實行組合結成所關係。頗費時日。故較諸往年。遲約一月。近始告成。豫定本月中旬。將開總會。至明年度之豫算總額。約至百十萬圓。則昔通常計六十四十二圓。比之前年。增加約六萬圓。是因地租改定之九萬圓。與府及州之補助增加使然。而來年度之主要事業。則傾全力於農事實行組合結成。此蓋欲期農業之振興。將於各部落建農事倉庫。共同乾燥場增設。堆肥舍普及。種豚育成所設置。而山間方面則欲奬勵苧麻。又各豚配合之驛站。建設。配出豚收容所等。一面對黃麻生產調查。黃麻水漬器施設。特農村中堅青年養成等。特別合計中。倉庫建設費六萬圓。肥料購買六十萬圓云。

文山教育總會 兼表彰校園

文山郡教育會總會。去三日午前九時。開於景尾公學校講堂。郡下小公學校職員。出席者百餘名。首由中郡守致禮開會。先表彰式。對昭和十年度中。與校園優秀校。第一位大坪林公學校。第二位新店公學校。同安坑公學校各授與表彰狀。後就會務報告。石田視學。詳細說明。次視察報告。及研究發表如左。午後三時閉會。入夜映畫會。附近住民。多往觀覽。

▲滿洲朝鮮視察　生島訓導

▲對岸視察　加藤訓導

▲體操研究　大山訓導

漁場南進根據地 我臺灣大可利用
高山農林技師視察談

農林省農林技師。同水產試驗場技師高山伊太郎氏。約二週間。視察臺灣各地水產情勢。業于一日歸北。訪問殖產局。交換各種意見。據云向來內地水產政策。由救濟漁村之社會政策的見地。而置重于沿岸漁業之復興。然其後以此程度。難期我國水產業之發展。故政府當局。及有識者間。積極論擇頭乃努爲進出海洋漁業方針。而海洋漁業。分爲以根據置于我國之遠洋漁業。乃置根據于外國之海外漁業。北洋漁業。業經邦人之手實施中。此方面現屆統制整理時代。因而以後所趨方向。必在南洋。即所謂漁場南洋。餘無別法。現在海外漁業。南美。墨西哥。濠洲。更于阿弗利加方面。亦有邦人漁業者進出。蓋因離本國甚遠。强殊覺不便。且要多資本。唯于南洋漁業。接近內地臺灣。而資本的亦得便宜。假令于裏南洋群島方面。得以巴拉荷爲根據。更由此次。出漁于表南洋。一面表南洋。以臺灣爲根據之漁業。或有自臺灣內地迴之漁業。亦得成立。此點臺灣與內地。應協調者保持協調進出。余關此點與臺灣當局磋商。且自調查臺灣各地。然南方漁業根據地。確信臺灣大有利用可能性也云々。

强盜犯林發 四日送局

既報大溪郡出心子人前科傷害一犯林發。年二十四。及其情婦基隆市綠町大郭氏寶玉。去二月日。被基北署鬼塚。陳兩刑事捕住。後由時安警部補。嚴重盤詰。經逐一自白。乃知渠在臺北臺中嘉義等處。有强盜行爲。而林發有短刀一枝。濶四寸五分。有附著血痕。在中央研究所鑑定後。決定爲人血。乃疑渠有重大犯行。由北署當局。更爲嚴詰。並照會于全島各地。調查有無被害者。然林發前後八次。自供在某處傷某人。惟調查後。皆非事實。且全島各郡署。亦未接到被害者報出。遂不得判明。當局經決定對林發以强盜。强盜未遂。竊盜。詐欺等罪起訴。又寶玉以强盜幫助起訴。於四日午前中。送交臺北地方法院檢察局究辦云。

鮮人盜金器 逃至淡水被捕

前月二十九日午前四時頃。臺北市京町正川時計店。被盜由宅後。以切玻璃之器具切破玻璃窓。闖入店中。竊取置於陳列窓市之貴金屬六十餘點。約値千四百餘圓。更見棹上有一紙袋中有現金二百圓。將竊取之時。被家人發見呼賊。乃逃走。南署接報。由吉濱部長外。諸刑事。極力犯。因該犯有切玻璃之器具。乃對各玻璃店調查。在本町某玻璃店。判明於數日前。有由該店購入切玻璃器具者。乃詳細調查。該人人相。並照會於隣接各郡。知該犯經逃往淡水。而去一日午前十一時頃。淡水街某金物店。有人以指戒。首飾。表仔練等。求售。淡水街警察課一報。由河野刑事主任。指揮氏家。陳兩刑事。急到該店。逮捕該犯。査究後。自供爲住所不定之朝鮮人李厳十年二十七云。

潮州地方 蓬萊激減
糶粟青盛行

屏東。潮州地方。本年早季水稻作。移植本田。比例年遲緩約一週間。現在已播植八分。按至二月中旬。全部植完。昨年晚季蓬萊種。頗見失收。以是影響及本年早季耕作。于該地士農間業者。早已開始蓬萊種栽培面積大減退。先物買賣。近日盛買粟青。蓬萊種契約價格。千斤八十圓。同時交與前金一成。經有相當實行云。

羅東郡下 出生死亡數

羅東郡下各街庄。本年一月在。出生及死亡數。去二十日。由羅東郡警察課發表如左。

▲羅東街。生產七一人。死產一。死亡二九人。

▲五結庄。生產七一人。死產二。死亡三一人。

▲冬山庄。生產九五人。死產二。死亡二九人。

▲三星庄。生產四五人。死產無。死亡二五人。

▲蕃地。生產二二人。死產一。死亡三人。

合成樟腦臺灣有望 原料輸入猶能和盤
臺灣赤松之松脂可採

臺灣天然樟腦。稱霸於世界。在美國市場。曾與德國人造樟腦角逐。然臺灣樟樹有限。外國人造樟腦發達。今後必受其脅威。我國人造樟腦事業若起。則可倫約天然樟腦。與德國人造樟腦對抗。合成樟腦原料。乃採自松脂。其主產地即美國南部諸州。德國合成樟腦。其原料亦由美國輸入。其所製造樟腦。乃輸出美國。若日本內地或臺灣盤。欲興合成樟腦事業。則其原料亦須仰給美國。又南華南洋。松樹豐富。然臺灣赤松脂。採取有望。本事業若興。須栽赤松。總之。人造樟腦事業。須謀振興也。

臺中

商工表彰

臺中商工協會。去一日午前九時。在樂舞臺。舉行第九回從業員勤續表彰式。由會長贈賞。[illegible]數。收支預算。中午開懇親宴。午後映畫會。以慰安從業員。及會員家族云。

中學募生

臺中州立各中等學校。來四月新入學。第一學年生徒。募集人員。臺中一中約百五十名。臺中二中約百名。臺中商業。約百名。彰化高女百五十名。臺中高女百名。又補習科四十名。入學願書受付截止期日。一中二中。商業。各限至三月十日。臺中高女十四日。彰化高女十五日。試驗期日。則各校俱訂來二十五日。一齊開始考試。

斗六

斗信行事

斗六信用組合。定來六日產業組合記念日午前八時。全職員一同。參拜神社。然後分乘自動車。撒布宣傳單。是日在斗六世界館。招待全組合員。開慰安會。

繞祖先聲

斗六街余子弟。訂來五日即舊曆二月十二日。近南北港天上聖母繞境。而本年境主。倪濱復照燈主朱太南氏。以諸役員均極力奔走。忙于準備。而斗商工會並實業協會。亦爲後援。屆時定見熱鬧云。

嘉義

開送別會

[illegible]

詩壇

寒夜漫題二首　王少濤

昨是雨來夕。今是風來夕。風聲來比雨聲多。聞說大屯七星積雪深半尺。養痾自知禁酒宜。防寒靜坐火爐側。抱膝微吟到更深。燒芋焚香愛潔癖。忽憶雜浮嶺上春。梅花香溢幽人宅。左右鄰家人晝眠。悠然相對太湖石。石不能語我無言。恍似達磨長面壁。淡中有味靜亦然。禪理根源在空寂。寂可見性自圓通。誦經拜佛有何益。儒佛由來理同同。信儒信佛隨意擇。

寒來苦無衣。飢來苦無食。年終不少飢寒人。憔悴形容有菜色。會遇飢寒始覺悟。雪夜花今長嘆息。競爭强烈以生存。會須智與才力。大學畢業人漸多。仍是難求一飯縻。況無才智更何如。應爲飢寒死路側。人間豈無[illegible]

臺南

知事蒞新

新任臺南州知事藤田氏。月二日下午三時三十九分快車蒞南履新。至嘉北迎接者。有州西村地方。鈴木稅務兩課長。而古澤臺南市尹。森嘉南大圳理事。府評議員黃欣。陳鴻鳴兩氏。並州市會議員代表。亦均至嘉義驛迎接。抵南時。各官衙長。學校長。市重要人士。多出迎於驛。藤田知事下車後由林田內務部長嚮導。直赴臺南開山兩神社正式參拜。旋至官邸少憩。五時臨臺南市公會堂。州下官民合同歡迎會。三日朝九時。在知事公室。引見州課長。奏任待遇以上官員。市尹。助役郡守。署長。稅務出張所長。各中等學校長等。九時半於會議室。集州廳職員訓示。巡視廳內。下午方出訪客敍禮云。

春季淸潔

臺南州下本季春季大淸潔。自三月一日。至四月十五日。於州下各處施行。而施行之日期與區域。由市尹郡守制定。降雨順延。

明公雛祭

臺南市明治公學校。月三日朝十時。在堂內。舉行雛祭。式後順開西洋料理習。

各官衙及關係方面。酬別。是日正午。由嘉義市役所主催。官民合同。在市公會堂。開祝賀會云。

記念演習

嘉義六鄕軍人分會主催。十日陸軍記念日。自九日夜起至十日午前十一時。分紅白軍。換裝舉備演習。參加團爲分會員。青年訓練所生。中學。農林兩校生徒。及消防組壯丁團員等。十日午前十一時演習後。齊集在公園內廣場。向靖國神社遙拜次參拜嘉義神社。然後解散。同日午後七時。在市公會堂。開軍事講演云。

腦炎防遏

嘉義郡下腦炎。勢將蔓延。去一日。再發生三名。對山間方面。州衛生課。研究防遏法。現將發生附六歲。約四千名住民。施行預防注射云。

高山文社紀念擊鉢

[illegible]我爲民苦。[illegible]生怪。民得聊生[illegible]乃是文明入樂國。

光線　左元右五　[illegible]

輝煌一綫放光流。洞矜秋毫別西儔。漫說前途多黑暗。乾坤朗朗服中收。

右元左避

一點靈光射斗牛。古今天地入雙眸。高能科學詩當世。幾代興亡照欲不。

新蕩寇志（三十）　謀奪豪傑（十二）　夜石大郎

張大郎既到南殿。在三四武士守住櫓門。大郎下馬。相見之後。各以千里駒在盜寇刺身死此間。寡十分注意。武士俱各駭然。大郎遂入客廳。北條時輔獨自一人。在南殿中。靜眼以待。見大郎自外至。笑曰。相待已久。何遲耶。大郎急進前敍禮。時輔曰。君從何來耶。大郎曰。剛已早合。但近日天氣嚴寒。筋骨覺有些痛楚。仍不良於行。時輔曰。因有急事。非大郎莫辦。是以遣小雜使急召。大郎曰。小里駒與小梅[illegible]